

บันทึกการประชุมสภาองค์การบริหารส่วนตำบลท่าข้าม

สมัยสามัญ สมัยที่ ๓

วันอังคารที่ ๑๒ มิถุนายน ๒๕๖๒ เวลา ๐๙.๓๐ น.

ณ ห้องประชุมโรงแรมดิโอวาเลย

ลำดับที่	ชื่อ - สกุล	ตำแหน่ง	ลายมือชื่อ	หมายเหตุ
๑	นายบุญสงค์ แดงสุข	ประธานสภา อบต.ท่าข้าม		
๒	นายสันติพงษ์ กลิ่นขจร	รองประธานสภา อบต.ท่าข้าม		
๓	นางอรนุช เพชรจันทร์	ส.อบต.หมู่ ๑		
๔	นายสิทธิพล โตประศรี	ส.อบต.หมู่ ๓		
๕	นายเชาวลิต ศรีโหมตสุข	ส.อบต.หมู่ ๓		
๖	นางสุมาลี จันทร์ช่วง	ส.อบต.หมู่ ๔		
๗	นางจงจิตร เขจรเจิม	ส.อบต.หมู่ ๔		
๘	นายจิระศักดิ์ พริกไทย	ส.อบต.หมู่ ๕		
๙	นายไชยยันต์ พยัฆฤทธิ์	ส.อบต.หมู่ ๕		
๑๐	นายธีระพงษ์ ศรีเทพ	ส.อบต.หมู่ ๖		
๑๑	นายประเสริฐศักดิ์ ยี่ไถ่	ส.อบต.หมู่ ๖		
๑๒	นายทองศักดิ์ สละ	ส.อบต.หมู่ ๗		
๑๓	จ.ส.ต.ถาวร รอดระกำ	ปลัด อบต./เลขานุการสภา		

ผู้เข้าร่วมประชุม

ลำดับที่	ชื่อ - สกุล	ตำแหน่ง	ลายมือชื่อ	หมายเหตุ
๑	นายประดิษฐ์ ทองจันทร์	นายก อบต.ท่าข้าม		
๒	นายนฤชา แจ่มแจ้ง	รองนายก อบต.ท่าข้าม		
๓	นายเศรษฐา แสงอาวุธ	รองนายก อบต.ท่าข้าม		
๔	นายนพเดช ศรีเทพ	เลขานุการนายก อบต.		
๕	นางปริศนา ธดากุล	รองปลัด อบต.		
๖	นางพรเพ็ญ ชูระกิจ	หัวหน้าสำนักปลัด		
๗	นายสายัณห์ จันทร์เสาร์	ผอ.กองช่าง		
๘	นางสาววารภรณ์ ด้วงทอง	ผอ.กองคลัง		
๙	นางสาวรัตนา อักขราภรณ์	เจ้าพนักงานธุรการ		
๑๐	นายคนองเดช สุวรรณ	กำนันตำบลท่าข้าม		
๑๑	นายสมศักดิ์ เดชมณี	ผู้ใหญ่บ้านหมู่ ๑		
๑๒	นายสัญญา พัฒน์แก้ว	ผู้ใหญ่บ้านหมู่ที่ ๔		
๑๓	นายภิรมย์ พริกไทย	ผู้ใหญ่บ้านหมู่ที่ ๕		
๑๔	นายสุวชัย พัฒนสุข	ผู้ใหญ่บ้านหมู่ที่ ๖		
๑๕	นายประหยัด ชุ่มช่วย	ผู้ใหญ่บ้านหมู่ที่ ๗		11คน
๑๖	นางประไพ สมนาค	สมาชิกสภา อบต.		
๑๗	นางชนิตา วงศ์เพชร	นักวิชาการศึกษา		

(สำเนา)

บันทึกการประชุมสภาองค์การบริหารส่วนตำบลท่าข้าม

สมัยสามัญสมัยที่ ๓ ครั้งที่ ๑ / ๒๕๖๒

ณ ห้องประชุมโรงแรมดิไอวาเลีย

วันที่ ๑๒ มิถุนายน ๒๕๖๒ เวลา ๐๙.๓๐ น

เริ่มประชุมเวลา ๐๙. ๓๐ น.

รายชื่อผู้เข้าประชุม

- | | |
|-----------------------------|-----------------------------|
| ๑. นายบุญสงค์ แต่งสุข | ประธานสภา อบต.ท่าข้าม |
| ๒. นายสันติพงษ์ กลิ่นขจร | รองประธานสภา อบต.ท่าข้าม |
| ๓. นางอรนุช เพชรจันทร์ | ส.อบต.หมู่ ๑ |
| ๔. นายสิทธิพล โตประศรี | ส.อบต.หมู่ ๓ |
| ๕. นายเชาวลิต ศรีโหมดสุข | ส.อบต.หมู่ ๓ |
| ๖. นางสุมาลี จันทร์ช่วง | ส.อบต.หมู่ ๔ |
| ๗. นางจงจิต เขจรเจิม | ส.อบต.หมู่ ๔ |
| ๘. นายจิระศักดิ์ พริกไทย | ส.อบต.หมู่ ๕ |
| ๙. นายไชยยันต์ พยัฆฤทธิ์ | ส.อบต.หมู่ ๕ |
| ๑๐. นายธีระพงศ์ ศรีเทพ | ส.อบต.หมู่ ๖ |
| ๑๑. นายประเสริฐศักดิ์ ยี่ไถ | ส.อบต.หมู่ ๖ |
| ๑๒. นายทวงศ์ศักดิ์ สละ | ส.อบต.หมู่ ๗ |
| ๑๓. จ.ส.ต.ถาวร รอดระกำ | ปลัด อบต./เลขานุการสภา อบต. |

ผู้ร่วมประชุม

- | | |
|---------------------------|---------------------------|
| ๑. นายประดิษฐ์ ทองจันทร์ | นายก อบต.ท่าข้าม |
| ๒. นายนฤชา แจ่มแจ้ง | รองนายก อบต.ท่าข้าม |
| ๓. นายเศรษฐา แสงอาวุธ | รองนายก อบต.ท่าข้าม |
| ๔. นาย นพเดช ศรีเทพ | เลขานุการนายก อบต. |
| ๕. นางปริศนา ธดากุล | รอง ปลัด อบต. |
| ๖. นายสายัณห์ จันทร์เสาร์ | ผอ.กองช่าง |
| ๗. นางพรเพ็ญ ธุรกิจ | หัวหน้าสำนักงาน ปลัด อบต. |
| ๘. นายสัญญา พัฒน์แก้ว | ผญ.ม.๔ |
| ๙. นายสุวชัย พัฒน์สุข | ผญ.ม.๖ |
| ๑๐. นายบรรณันท์ อินทแพทย์ | ผช.ผญ. ม.๗ |
| ๑๑. นางสาวรัตนา อักษรภรณ์ | เจ้าพนักงานธุรการ |
| ๑๒. นางวีรญา สุปนต์ | นักวิเคราะห์นโยบายและแผน |
| ๑๓. นางชนิศา วงศ์เพชร | นักวิชาการเงินและบัญชี |
| ๑๔. นางสาววราภรณ์ ด้วงทอง | ผอ.กองคลัง |

ผู้ไม่มาประชุม

ไม่มี

ก่อนการประชุม จ.ส.ต.ถาวร รอดระกำ เลขาธิการสภา อบต. ได้ปฏิบัติตามระเบียบกระทรวงมหาดไทยว่าด้วยข้อบังคับการประชุมสภาท้องถิ่น พ.ศ.๒๕๔๗ (แก้ไขเพิ่มเติมถึง ฉบับที่ ๒ พ.ศ. ๒๕๕๔) ข้อ ๒๕ เมื่อถึงกำหนดเวลานัดประชุมแล้ว ให้เลขาธิการสภาท้องถิ่นตรวจสอบรายชื่อสมาชิกสภาท้องถิ่นผู้มาประชุมที่ได้ลงชื่อไว้ว่าครบองค์ประชุมหรือไม่ เมื่อมีผู้มาประชุมครบองค์ประชุมให้เลขาธิการสภาท้องถิ่นให้สัญญาณเรียกสมาชิกสภาท้องถิ่นเข้าห้องประชุมเมื่อได้มีสัญญาณให้เข้าประชุมแล้ว ให้สมาชิกสภาท้องถิ่นรีบเข้านั่งตามที่ซึ่งได้จัดไว้เป็นสัดส่วนแยกต่างหากจากที่จัดไว้ให้ประชาชนเข้าฟังการประชุมให้ประธานสภาท้องถิ่นตรวจดูว่าสมาชิกสภาท้องถิ่นได้เข้าประชุมครบองค์ประชุมหรือไม่สมาชิกสภาท้องถิ่นผู้ใดไม่ได้ลงชื่อไว้ แต่ได้เข้าร่วมประชุมให้ถือว่ามาประชุมสภาท้องถิ่นครั้งนั้นสมาชิกสภาท้องถิ่นผู้ใดที่มาลงชื่อไว้แล้ว แต่ไม่ได้เข้าร่วมประชุมในที่ประชุมสภาท้องถิ่นไม่ให้นับเป็นองค์ประชุมสำหรับสมาชิกสภาท้องถิ่นผู้นั้น และให้ถือว่าขาดประชุมสภาท้องถิ่นเมื่อถึงกำหนดเวลานัดประชุมแล้ว สมาชิกสภาท้องถิ่นมาประชุมไม่ครบองค์ประชุมและพ้นกำหนดเวลานัดประชุมแล้วหนึ่งชั่วโมงก็ให้ประธานสภาท้องถิ่นสั่งเลื่อนการประชุมและให้ถือว่าสมาชิกสภาท้องถิ่นที่ไม่ได้อยู่ในที่ประชุม ขาดประชุมสภาท้องถิ่น จากการตรวจนับองค์ประชุมมีผู้เข้าประชุมครบ จึงได้กล่าวเชิญประธานสภาและจุดเทียน รูป ดอกไม้ บูชาพระรัตนตรัยต่อไป

ระเบียบวาระที่ ๑	เรื่องต่างๆ ประธานแจ้งให้ที่ประชุมทราบ ไม่มี
ระเบียบวาระที่ ๒	รับรองการประชุม สมัยสามัญสมัยที่ ๒ ครั้งที่ ๑ / ๒๕๖๒ ลงวันที่ ๒๙ เมษายน ๒๕๖๒ เวลา ๑๓.๓๐ น
ที่ประชุม	มีมติรับรอง ๑๑ เสียง (ประธานสภางดออกเสียง)
ระเบียบวาระที่ ๓	เพิ่มเติมแผนพัฒนาห้าปี (๒๕๖๑-๒๕๖๕) อบต.ท่าข้าม
ประธาน	ขอเชิญผู้เกี่ยวข้องชี้แจง
ที่ประชุม	นายก อบต.ท่าข้ามได้ขออนุญาตสภาให้ ปลัด อบต.ท่าข้าม เป็นผู้ชี้แจงตามเอกสาร ที่ได้แจกจ่ายสมาชิก อบต.ทุกท่านแล้ว ดังนี้

เนื่องด้วยพระราชบัญญัติสภาองค์กรการบริหารส่วนตำบล พ.ศ. ๒๕๓๗ แก้ไขเพิ่มเติมถึง (ฉบับที่ ๖) พ.ศ. ๒๕๕๒ มาตรา ๒๒ และพระราชบัญญัติกำหนดแผนและขั้นตอนการกระจายอำนาจให้แก่องค์กรปกครองส่วนท้องถิ่น พ.ศ. ๒๕๔๒ หมวด ๒ มาตรา ๑๖ (๑) ประกอบกับระเบียบกระทรวงมหาดไทย ว่าด้วยการจัดทำแผนพัฒนาขององค์กรปกครองส่วนท้องถิ่น (ฉบับที่ ๒) พ.ศ.๒๕๕๙ ได้กำหนดให้องค์กรปกครองส่วนท้องถิ่น มีอำนาจและหน้าที่ในการจัดทำแผนพัฒนาท้องถิ่นของตนเอง แผนพัฒนาท้องถิ่นนั้น หมายถึงแผนพัฒนาท้องถิ่นห้าปีขององค์กรปกครองส่วนท้องถิ่น โดยคณะกรรมการพัฒนาท้องถิ่นจัดประชุมประชาคมท้องถิ่น ส่วนราชการ และรัฐวิสาหกิจที่เกี่ยวข้อง เพื่อแจ้งแนวทางพัฒนาท้องถิ่น รับทราบปัญหา ความต้องการ ประเด็น การพัฒนาและประเด็นที่เกี่ยวข้องตลอดจนความช่วยเหลือทางวิชาการ และแนวทางปฏิบัติที่เหมาะสมกับสภาพพื้นที่เพื่อนำมากำหนดแนวทางการจัดทำแผนพัฒนาท้องถิ่นห้าปี โดยให้นำข้อมูลพื้นฐานในการพัฒนาจากหน่วยงานต่างๆ และข้อมูลในแผนพัฒนาหมู่บ้านหรือแผนชุมชนมาพิจารณาประกอบการจัดทำแผนพัฒนาท้องถิ่นห้าปี เพื่อให้การดำเนินการให้เป็นไปตามกฎหมายดังกล่าว จึงต้องจัดทำแผนพัฒนาท้องถิ่นห้าปี (พ.ศ. ๒๕๖๑- ๒๕๖๕) เพิ่มเติม ขึ้น เพื่อใช้เป็นเครื่องมือในการจัดทำงบประมาณรายจ่ายประจำปี และพร้อมที่จะนำไปสู่การปฏิบัติและสามารถใช้ในการประสานแผนการพัฒนา

ท้องถิ่นได้อย่างมีประสิทธิภาพและประสิทธิผล ตามนโยบายที่คณะผู้บริหารหวังที่จะทำให้เกิดการพัฒนาในท้องถิ่น

องค์การบริหารส่วนตำบลท่าข้าม จึงหวังเป็นอย่างยิ่งว่าแผนพัฒนาท้องถิ่นห้าปี

(พ.ศ. ๒๕๖๑ – ๒๕๖๕) เพิ่มเติมครั้งที่ ๓/๒๕๖๒ องค์การบริหารส่วนตำบลท่าข้าม ฉบับนี้จะเป็นแนวทางในการพัฒนาองค์การบริหารส่วนตำบลที่มีประสิทธิภาพและตอบสนองความต้องการของประชาชนอย่างแท้จริงต่อไป

บันทึกเหตุผลความจำเป็น

การจัดทำแผนพัฒนาท้องถิ่น ๕ ปี (พ.ศ.๒๕๖๑ – ๒๕๖๕) เพิ่มเติม ครั้งที่ ๓/๒๕๖๒

คณะกรรมการสนับสนุนการจัดทำแผนพัฒนาองค์การบริหารส่วนตำบลท่าข้ามได้จัดทำร่างแผนพัฒนาท้องถิ่นห้าปี (พ.ศ.๒๕๖๑ – ๒๕๖๕) โดยนำแผนพัฒนาห้าปี มาปรับปรุงตามระเบียบกระทรวงมหาดไทย ว่าด้วยการจัดทำแผนพัฒนาขององค์กรปกครองส่วนท้องถิ่น พ.ศ. ๒๕๖๑ (ฉบับที่ ๓) ข้อ ๙ ให้ยกเลิกข้อความใน ข้อ ๒๒ ของระเบียบกระทรวงมหาดไทย ว่าด้วยการจัดทำแผนพัฒนาขององค์กรปกครองส่วนท้องถิ่น (ฉบับที่ ๒) พ.ศ. ๒๕๕๙ และให้ใช้ข้อความต่อไปนี้แทน

“ข้อ ๒๒ เพื่อประโยชน์ของประชาชน การเพิ่มเติมแผนพัฒนาท้องถิ่น ให้องค์กรปกครองส่วนท้องถิ่นดำเนินการตามขั้นตอน ดังนี้

- (๑) คณะกรรมการสนับสนุนการจัดทำแผนพัฒนาท้องถิ่นจัดทำร่างแผนพัฒนาท้องถิ่น พร้อมเหตุผลและความจำเป็นเสนอคณะกรรมการพัฒนาท้องถิ่น
- (๒) คณะกรรมการพัฒนาท้องถิ่นและประชาคมท้องถิ่นพิจารณาร่างแผนพัฒนาท้องถิ่นที่เพิ่มเติม สำหรับองค์การบริหารส่วนตำบลให้ส่งร่างแผนพัฒนาท้องถิ่นที่เพิ่มเติมให้สภาองค์การบริหารส่วนตำบลพิจารณาตามมาตรา ๔๖ แห่งพระราชบัญญัติสภาตำบลและองค์การบริหารส่วนตำบล พ.ศ. ๒๕๓๗ ด้วย

เมื่อแผนพัฒนาท้องถิ่นที่เพิ่มเติมได้รับความเห็นชอบแล้ว ให้ส่งแผนพัฒนาท้องถิ่นดังกล่าวให้ผู้บริหารท้องถิ่นประกาศใช้ พร้อมทั้งปิดประกาศให้ประชาชนทราบโดยเปิดเผยไม่น้อยกว่าสามสิบวันนับแต่วันที่ผู้บริหารท้องถิ่นประกาศใช้”

ดังนั้น องค์การบริหารส่วนตำบลท่าข้าม จึงได้ดำเนินการจัดทำแผนพัฒนาท้องถิ่นห้าปีขององค์การบริหารส่วนตำบลท่าข้าม เพื่อนำไปสู่แนวทางการปฏิบัติในการพัฒนาท้องถิ่นในรูปแบบของการจัดสรรงบประมาณ เพื่อพัฒนาท้องถิ่นต่อไป

ส่วนที่ ๑

สภาพทั่วไปและข้อมูลพื้นฐาน

๑. ด้านกายภาพ

๑.๑ ที่ตั้งตำบลท่าข้ามประกอบด้วย

- หมู่ที่ ๑ บ้านพุนพินใต้
- หมู่ที่ ๓ บ้านบางท่าข้าม
- หมู่ที่ ๔ บ้านค้อกลาง (นาศรีสงคราม)
- หมู่ที่ ๕ บ้านท่าตลิ่งชัน

ประธาน
ที่ประชุม
ประธาน
ที่ประชุม

มีผู้ใดจะอภิปรายหรือไม่
-ไม่มี-
หากไม่มีขอมติที่ประชุมรับรองแผนพัฒนาท้องถิ่น (พ.ศ. ๒๕๖๑ - ๒๕๖๕)
มีมติรับรอง ๑๑ เสียง (ประธานสภาออกเสียง)
 ฯลฯ

พักการประชุม (๑๒.๐๐ น - ๑๓.๐๐ น)

ระเบียบวาระที่ ๔

ขออนุมัติโอนงบประมาณรายจ่ายในหมวดครุภัณฑ์ ที่ดินและสิ่งก่อสร้าง
ที่ทำให้ลักษณะ ปริมาณ คุณภาพเปลี่ยนหรือโอนไปตั้งเป็นรายการใหม่
ตามระเบียบ กระทรวงมหาดไทย ว่าด้วยวิธีการงบประมาณขององค์กร
ปกครองส่วนท้องถิ่น (ฉบับที่ ๓) พ.ศ. ๒๕๔๓ข้อ ๒๘

ประธาน
ที่ประชุม

ขอให้ผู้บริหารชี้แจง
นายก อบต.ท่าข้าม ได้ขออนุญาตสภาให้ จนท งบประมาณชี้แจงดังนี้
รายการที่ ๑

โอนลด แผนงานงบกลาง งานงบกลาง งบกลาง หมวดงบกลาง
ประเภทสำรองจ่าย งบประมาณก่อนโอน ๓๙๓,๑๖๑.- บาท จำนวนเงินที่โอน
๙๕,๗๐๐.- บาท งบประมาณหลังโอน ๒๙๗,๔๖๑.-บาท

โอนเพิ่ม แผนงานเคหะและชุมชน งานบริหารทั่วไปเกี่ยวกับเคหะและ
ชุมชน งบลงทุน หมวดค่าที่ดินและสิ่งก่อสร้าง รายการโครงการซ่อมแซมไหล่ทาง
ถนน คสล. สายบ้านนาศรีสงคราม หมู่ที่ ๔ ตำบลท่าข้าม อำเภอพุนพิน จังหวัดสุ
ราษฎร์ธานี งบประมาณก่อนโอน ๐.๐๐ บาท จำนวนเงินที่โอน ๙๕,๗๐๐.- บาท
งบประมาณหลังโอน ๙๕,๗๐๐.- บาท เหตุผล/คำชี้แจงการโอนงบประมาณ
รายจ่าย โอนตั้งจ่ายรายการใหม่ เพื่อจ่ายเป็นค่าซ่อมแซมไหล่ทางถนน คสล. สาย
บ้านนาศรีสงคราม หมู่ที่ ๔ ตำบลท่าข้าม อำเภอพุนพิน จังหวัดสุราษฎร์ธานี
โดยมีรายละเอียด ดังนี้

- ปรับพื้นที่บริเวณไหล่ทาง ขนาดกว้าง ๐.๑๕ - ๐.๔๐ เมตร ยาว ๓๔๒.๐๐ เมตร
- เทคอนกรีตไหล่ทาง กว้าง ๐.๑๕ - ๐.๔๐ เมตร ยาว ๓๔๒.๐๐ เมตร หนา ๐.๑๕ เมตร
- พร้อมวางบ่อพัก คสล. จำนวน ๑ ลูก รายละเอียดตามแบบแปลนที่ อบต.ท่าข้าม กำหนด

เป็นไปตามระเบียบกระทรวงมหาดไทย ว่าด้วยวิธีการงบประมาณขององค์กร
ปกครองส่วนท้องถิ่น พ.ศ.๒๕๔๑ แก้ไขเพิ่มเติม (ฉบับที่ ๒ และ ๓) พ.ศ.๒๕๔๓
หมวด ๔ การโอนและแก้ไขเปลี่ยนแปลงงบประมาณ ข้อ ๒๗ การโอนเงิน

หมู่ที่ ๖ บ้านท่าตะเภา

หมู่ที่ ๗ บ้านคู้ยง

องค์การบริหารส่วนตำบลท่าข้าม เป็นตำบลหนึ่งของอำเภอพุนพิน จังหวัดสุราษฎร์ธานี ตั้งอยู่เลขที่ ๘๖ หมู่ที่ ๕ ตำบลท่าข้าม อำเภอพุนพิน จังหวัดสุราษฎร์ธานีโทรศัพท์/โทรสาร ๐ - ๗๗๓๑ - ๘๗๔๗ ตั้งอยู่ทางทิศตะวันตกเฉียงใต้ ของอำเภอ ห่างจากอำเภอพุนพินประมาณ ๔ กิโลเมตรและห่างจากตัวจังหวัดประมาณ ๑๖ กิโลเมตร องค์การบริหารส่วนตำบลท่าข้าม จัดตั้งขึ้นโดยประกาศกระทรวงมหาดไทยตามประกาศในราชกิจจานุเบกษา ฉบับประกาศทั่วไป เล่มที่ ๑๑๓ ตอนพิเศษ ๕๒ลงวันที่ ๒๖ ธันวาคม ๒๕๓๘จึงทำให้องค์การบริหารส่วนตำบลท่าข้ามมีฐานะเป็นนิติบุคคล เมื่อประกาศดังกล่าวพ้นหกสัปดาห์นับแต่วันประกาศในราชกิจจานุเบกษาเป็นต้นไป (วันที่ ๒๒ กุมภาพันธ์ ๒๕๔๐) มีพื้นที่ ๓๔.๖๐ ตารางกิโลเมตร หรือประมาณ ๓๓,๗๒๘ ไร่ โดยมีอาณาเขตติดต่อดังนี้

ทิศเหนือ	จด	ตำบลพุนพินและตำบลศรีวิชัย อำเภอพุนพิน
ทิศใต้	จด	ตำบลกรูด อำเภอพุนพิน
ทิศตะวันออก	จด	ตำบลเขาหัวควาย อำเภอพุนพิน และตำบลวัดประดู่ อำเภอเมืองฯ
ทิศตะวันตก	จด	ตำบลท่าโรงช้างและตำบลหนองไทร อำเภอพุนพิน

๑.๒ ลักษณะภูมิประเทศ

ตำบลท่าข้ามเป็นที่ตั้งของตัวอำเภอ สภาพพื้นที่โดยทั่วไปเป็นที่ราบลุ่มมีแม่น้ำตาปีและคลองพุมดวงไหลผ่าน เหมาะแก่การทำการเกษตร ปลูกพืชผักและทำสวน

๑.๓ ลักษณะภูมิอากาศ

ฤดูกาลของแบ่งตามลักษณะลมฟ้าอากาศของประเทศไทยออกได้เป็น ๒ ฤดู คือ

ฤดูร้อน เริ่มตั้งแต่กลางเดือนกุมภาพันธ์ถึงกลางเดือนพฤษภาคม ระยะเวลาเป็นช่วงว่างของฤดูมรสุม หลังจากสิ้นสุดฤดูมรสุมตะวันออกเฉียงเหนือแล้วอากาศจะเริ่มร้อนและจะมีอากาศร้อนจัดไปที่สุดในเดือนเมษายน แต่ไม่ร้อนมากนักเนื่องจากภูมิประเทศเป็นคาบสมุทรอยู่ใกล้ทะเล กระแสลมและไอน้ำจากทะเลทำให้อากาศคลายร้อนลงไปมาก

ฤดูฝน เริ่มตั้งแต่กลางเดือนพฤษภาคมถึงกลางเดือนตุลาคม เป็นช่วงที่ลมมรสุมตะวันตกเฉียงใต้ ซึ่งเป็นลมร้อนและชื้นจากมหาสมุทรอินเดียพัดปกคลุมประเทศไทย ทำให้มีฝนตกทั่วไป และในช่วงฤดูฝนยังมีร่องความกดอากาศต่ำปกคลุมภาคใต้เป็นระยะ ๆ อีกด้วย จึงทำให้มีฝนตกมากและเนื่องจากเป็นจังหวัดที่อยู่ทางด้านตะวันออกของภาคใต้ จึงได้รับอิทธิพลจากลมมรสุมตะวันออกเฉียงเหนือที่พัดผ่านอ่าวไทย ทำให้มีฝนตกมากในช่วงฤดูหนาว คือระหว่างเดือนพฤศจิกายนและธันวาคมอีกช่วงหนึ่งด้วย จึงนับว่าจังหวัดนี้มีฤดูฝนที่ยาวนาน

๑.๔ ลักษณะของดิน

จากการศึกษาทรัพยากรดิน จากแผนที่ชุดดิน มาตราส่วน ๑:๕๐,๐๐๐ กรมพัฒนาที่ดินพบว่า มี ๕ กลุ่มชุดดิน ๓ หน่วยแผนที่ดินเบ็ดเตล็ด

กลุ่มชุดดินที่ ๖ (ชุดดินบางนรา Ba,ชุดดินแกลง Kl ,ชุดดินพัทลุง Ptl และชุดดินท่าศาลา TsI) กลุ่มดินเหนียวลึกมากที่เกิดจากตะกอนลำน้ำเก่าที่มีการพัฒนาการของดินมานาน พบในพื้นที่ราบลุ่มต่ำ มีสภาพพื้นที่ราบเรียบถึงค่อนข้างราบเรียบ ดินบนมีเนื้อดินเป็นร่วนปนดินเหนียวหรือดินร่วนเหนียวปนทรายแป้ง มีสีดินเป็นน้ำตาล สีน้ำตาลปนเทาหรือสีเทา มีจุดประสีน้ำตาลหรือสีเหลือง ปฏิกริยาดินเป็นกรดจัดถึงเป็นกรดปานกลาง มีค่าความเป็นกรดเป็นด่างของดิน ๕.๑-๖.๐ ดินล่างมีเนื้อดินเป็นดินเหนียวหรือดินเหนียวปนทรายแป้ง มีสีดินเป็นสีเทา มีจุดประสีเหลือง สีน้ำตาลและสีแดง ปฏิกริยาดินเป็นกรดจัดมากถึงเป็นกรดจัด มีค่าความเป็นกรดเป็นด่างของดิน ๔.๕-๕.๕ การระบายน้ำของดินเร็วถึงค่อนข้างเร็ว ความอุดมสมบูรณ์ของดินตามธรรมชาติต่ำ หน่วยแผนที่ดินที่พบ เนื้อที่ ๑๐,๓๐๕ ไร่ (๕๔.๙๗ %) ได้แก่

๑) หน่วยแผนที่ ๖ มีสมบัติดินตามที่ได้กล่าวมาแล้วข้างต้น พบในพื้นที่ลุ่ม มีสภาพพื้นที่ราบเรียบถึงค่อนข้างราบเรียบ มีความลาดชัน ๐-๒ เปอร์เซ็นต์ และใช้ปลูกข้าว บางพื้นที่ยกร่องปลูกไม้ผล ไม้ยืนต้นและพืชผัก

ปัญหาการใช้ประโยชน์ที่ดิน มีความอุดมสมบูรณ์ของดินต่ำ มีน้ำท่วมขังในฤดูฝน ทำให้ไม่เหมาะสมที่จะใช้ปลูกพืชไร่ ไม้ผล พืชผักหรือพืชที่ไม่ชอบน้ำขัง

กลุ่มชุดดินที่ ๗ (ชุดดินฝักกาด Pat) กลุ่มดินเหนียวลึกมากที่เกิดจากตะกอนลำน้ำเก่าที่มีการพัฒนาการของดินมานาน พบในพื้นที่ราบลุ่มต่ำ มีสภาพพื้นที่ราบเรียบถึงเป็นลูกคลื่นลอนลาดเล็กน้อย ดินบนมีเนื้อดินเป็นร่วนปนดินเหนียวหรือดินร่วนเหนียวปนทรายแป้ง มีสีดินเป็นสีน้ำตาลปนเทาหรือสีน้ำตาล มีจุดประสีน้ำตาลหรือสีเหลือง ปฏิกริยาดินเป็นกรดเล็กน้อยถึงเป็นกลาง มีค่าความเป็นกรดเป็นด่างของดิน ๖.๑-๗.๐ ดินล่างมีเนื้อดินเป็นดินเหนียวหรือดินเหนียวปนทรายแป้ง มีสีดินเป็นสีเทา มีจุดประสีเหลือง สีน้ำตาลและสีแดง ปฏิกริยาดินเป็นกลางถึงเป็นด่างปานกลาง มีค่าความเป็นกรดเป็นด่างของดิน ๗.๐-๘.๐ การระบายน้ำของดินค่อนข้างเร็ว ความอุดมสมบูรณ์ของดินตามธรรมชาติปานกลางถึงสูง หน่วยแผนที่ดินที่พบเนื้อที่ ๓๐๒ ไร่ (๑.๖๑ %) ได้แก่

๑)หน่วยแผนที่ ๗มีสมบัติดินตามที่ได้กล่าวมาแล้วข้างต้น พบในพื้นที่ค่อนข้างดอนมีสภาพพื้นที่ราบเรียบถึงค่อนข้างราบเรียบ มีความลาดชัน ๐-๒ เปอร์เซ็นต์ ใช้ปลูกข้าว บางพื้นที่มีสภาพพื้นที่เป็นลูกคลื่นลอนลาดเล็กน้อยมีความลาดชัน ๒-๕ เปอร์เซ็นต์ ใช้ปลูกยางพาราและไม้ผล

ปัญหาการใช้ประโยชน์ที่ดิน สภาพพื้นที่ค่อนข้างดอนและมีการระบายน้ำของดินค่อนข้างเร็ว ทำให้ข้าวที่ปลูกขาดแคลนน้ำนาน เมื่อฝนทิ้งช่วง มีระดับน้ำใต้ดินตื้นและมีน้ำท่วมขังในฤดูฝน ไม่เหมาะสมที่จะใช้ปลูกพืชไร่ ไม้ผล พืชผักหรือพืชที่ไม่ชอบน้ำขัง

กลุ่มชุดดินที่ ๑๗ (ชุดดินโคกเคียน Ko)กลุ่มดินร่วนเหนียวปนทรายลึกมากที่เกิดจากตะกอนลำน้ำเก่าที่มีพัฒนาการของดินมานาน (กลุ่มดินร่วนละเอียด) พบในพื้นที่ลุ่มและสองฝั่งริมแม่น้ำ ดินบนมีเนื้อดินเป็นร่วนปนทราย มีสีดินเป็นน้ำตาล สีน้ำตาลปนเทาหรือสีเทา มีจุดประสีน้ำตาล สีเหลืองหรือสีแดง ปฏิกริยาดินเป็นกรดจัดมากถึงเป็นกรดปานกลาง มีค่าความเป็นกรดเป็นด่างของดิน ๕.๐-๖.๐ ดินล่างมีเนื้อดินเป็นดินร่วนเหนียวปนทรายและชั้นดินถัดไปอาจพบเนื้อดินที่เป็นดินร่วนปนดินเหนียว ดินเหนียวปนทรายหรือดินเหนียว มีสีดินเป็นสีเทา มีจุดประสีเหลือง สีน้ำตาลและสีแดง ปฏิกริยาดินเป็นกรดจัดมากถึงเป็นกรดจัด มีค่าความเป็นกรดเป็นด่างของดิน ๔.๕-๕.๕ การระบายน้ำของดินเร็วถึงค่อนข้างเร็ว ความอุดมสมบูรณ์ของดินต่ำ หน่วยแผนที่ดินที่พบ เนื้อที่ ๒๕๘ ไร่ (๑.๓๘ %) ได้แก่

๑)หน่วยแผนที่ ๑๗ มีสมบัติดินตามที่ได้กล่าวมาแล้วข้างต้น แต่ดินกลุ่มนี้ มีการระบายน้ำของดินค่อนข้างเร็ว พบในพื้นที่ลุ่มหรือพื้นที่สองฝั่งริมแม่น้ำ มีสภาพพื้นที่ราบเรียบถึงค่อนข้างราบเรียบ มีความลาดชัน ๐-๒ เปอร์เซ็นต์ และปลูกพืชไร่ ยางพารา ปาล์มน้ำมัน ไม้ผลหรือพืชผัก

ปัญหาการใช้ประโยชน์ที่ดิน หน่วยแผนที่ดินที่ ๑๗ เป็นดินปนทราย ความอุดมสมบูรณ์ของดินต่ำ มักมีน้ำขังที่ผิวดินหรือมีระดับน้ำใต้ดินตื้นในฤดูฝน อาจทำให้รากพืชเน่าตายได้

กลุ่มชุดดินที่ ๓๒ (ชุดดินรือเสาะ Ro และชุดดินตาขุนTkn) กลุ่มดินทรายแบ่งละเอียดหรือดินร่วนละเอียดมากที่เกิดจากตะกอนลำน้ำเก่าที่มีการพัฒนาการของดินมานานแล้ว พบในบริเวณสองฝั่งริมแม่น้ำ ในเขตชุ่มชื้นที่มีฝนตกชุกและแพร่กระจายเกือบตลอดทั้งปี มีสภาพพื้นที่ค่อนข้างราบเรียบถึงเป็นลูกคลื่นลอนลาด มีความลาดชัน ๐-๑๒ เปอร์เซ็นต์ ดินบนมีเนื้อดินเป็นดินร่วนปนทรายแบ่งหรือดินร่วนปนทราย มีสีดินเป็นสีน้ำตาลหรือสีเหลือง ปฏิกริยาดินเป็นกรดจัดมากถึงเป็นกรดปานกลาง มีค่าความเป็นกรดเป็นด่างของดิน ๕.๐-๖.๐ ดินล่างมีเนื้อดินเป็นดินร่วนเหนียวปนทรายแบ่งหรือดินร่วนเหนียวปนทราย มีสีดินเป็นสีน้ำตาล สีเหลืองหรือสีแดง ปฏิกริยาดินเป็นกรดจัดมากถึงเป็นกรดจัด มีค่าความเป็นกรดเป็นด่างของดิน ๔.๕-๕.๕ ดินชั้นล่างถัดไปอาจเป็นชั้นสลับและมีเนื้อดินเหนียวลดลง พบจุดประสีเล็กน้อยหรือก่อนกรวดปะปนอยู่ในเนื้อดินลึกมากกว่า ๑๐๐ เซนติเมตรจากผิวดิน การระบายน้ำของดินดีถึงดีปานกลาง ความอุดมสมบูรณ์ของดินตามธรรมชาติปานกลาง

๑.๕ ลักษณะแหล่งน้ำ

แหล่งน้ำธรรมชาติ

- แม่น้ำ จำนวน ๒สาย ได้แก่แม่น้ำตาปีแม่น้ำพุมดวง
- คลอง จำนวน ๓สาย ได้แก่คลองไทก้ง คลองหนองหว่า คลองลำบางท่าข้าม

๑.๖ ลักษณะของไม้และป่าไม้

ทรัพยากรป่าไม้ในพื้นที่เขตพัฒนาที่ดิน ไม้ได้อยู่ในเขตป่า

๒ ด้านการเมือง/การปกครอง

๒.๑ เขตการปกครอง

ในเขตองค์การบริหารส่วนตำบลท่าข้าม มีหมู่บ้านเต็มทั้งหมู่บ้าน จำนวน ๖ หมู่บ้าน ได้แก่ หมู่ที่ ๑, ๓, ๔, ๕, ๖ และ ๗ ดังนี้

หมู่ที่ ๑ บ้านพุนพินใต้

หมู่ที่ ๓ บ้านบางท่าข้าม

หมู่ที่ ๔ บ้านนาศรีสงคราม (บ้านค้อกลาง : ตามบัญชีรายชื่อหมู่บ้านของกระทรวงมหาดไทย)

หมู่ที่ ๕ บ้านท่าตลิ่งชัน

หมู่ที่ ๖ บ้านท่าตะเภา

หมู่ที่ ๗ บ้านคังยาง

ท้องถิ่นอื่นในตำบล

- เทศบาล ๑ แห่ง คือ เทศบาลเมืองท่าข้าม (เดิมคือ หมู่ที่ ๒ ตำบลท่าข้าม)

๒.๒ การเลือกตั้ง

การเลือกตั้ง

จำนวนผู้มีสิทธิเลือกตั้ง (ข้อมูลเมื่อวันที่ ๑๓ เดือนตุลาคม พ.ศ. ๒๕๕๖ ในการเลือกตั้งนายกองค์การบริหารส่วนตำบลท่าข้ามครั้งล่าสุด)

- จำนวนผู้มีสิทธิเลือกตั้งนายกองค์การบริหารส่วนตำบล จำนวน ๔,๔๘๙ คน

- จำนวนผู้มีสิทธิเลือกตั้งสมาชิกสภาองค์การบริหารส่วนตำบล จำนวน ๔,๔๘๙ คน
จำนวนผู้มาใช้สิทธิเลือกตั้ง ครึ่งล่าสุด (พ.ศ. ๒๕๕๖)

- จำนวนผู้มาใช้สิทธิเลือกตั้งนายกองค์การบริหารส่วนตำบล จำนวน ๓,๕๖๒ คน
จากผู้มีสิทธิเลือกตั้งทั้งสิ้น จำนวน ๔,๔๘๙ คน คิดเป็นร้อยละ ๗๙.๓๕

- จำนวนผู้มาใช้สิทธิเลือกตั้งสมาชิกสภาองค์การบริหารส่วนตำบล จำนวน ๓,๕๖๒ คน
จากผู้มีสิทธิเลือกตั้งทั้งสิ้น จำนวน ๔,๔๘๙ คน คิดเป็นร้อยละ ๗๙.๓๕ ปัจจุบันนายประดิษฐ์ ทอง
จันทร์ ดำรงตำแหน่งนายกองค์การบริหารส่วนตำบลท่าข้าม

๓. ประชากร

๓.๑ ข้อมูลเกี่ยวกับจำนวนประชากร

จำนวนประชากร

หมู่ที่	หมู่บ้าน	จำนวนประชากร			จำนวนหลังคาเรือน (หลังคา)
		ชาย	หญิง	รวม	
๑	บ้านพุนพินใต้	๖๘๑	๖๒๕	๑,๓๐๖	๔๖๙
๓	บ้านบางท่าข้าม	๙๔๕	๑๐๘๒	๒,๐๒๗	๙๔๒
๔	บ้านนาศรีสงคราม	๒๗๓	๒๗๕	๕๔๘	๒๖๙
๕	บ้านท่าตลิ่งชัน	๓๑๙	๓๓๗	๖๕๖	๓๑๖
๖	บ้านท่าตะเภา	๔๕๙	๔๘๔	๙๔๓	๓๒๖
๗	บ้านคู้งยาง	๖๕๙	๖๗๕	๑,๓๓๔	๕๔๕
รวม		๓,๓๔๔	๓,๔๘๑	๖,๘๒๕	๒,๘๖๘

***หมายเหตุ ข้อมูลจากสำนักบริหารการทะเบียน กรมการปกครอง ณ เดือน วันที่ ๒๔ พฤษภาคม พ.ศ. ๒๕๖๒

๖๒

๓.๒ ช่วงอายุและจำนวนประชากร

ประชากรแยกตามช่วงอายุขององค์การบริหารส่วนตำบลท่าข้าม

	หญิง	ชาย	หมายเหตุ
จำนวนประชากรเยาวชน	๖๗๐	๗๒๒	อายุต่ำกว่า ๑๘ ปี
จำนวนประชากร	๒,๒๑๓	๒,๑๑๓	อายุ ๑๘-๖๐ ปี
จำนวนประชากรผู้สูงอายุ	๔๖๖	๔๒๖	อายุมากกว่า ๖๐ ปี
รวม	๓,๓๔๙	๓,๒๖๑	รวมทั้งสิ้น ๖,๖๑๐

๔. สภาพทางสังคม

๔.๑ การศึกษา

- ศูนย์พัฒนาเด็กเล็ก จำนวน ๓ แห่ง
 - ๑. ศูนย์พัฒนาเด็กเล็กวัดท่าตลิ่งชัน
 - ๒. ศูนย์พัฒนาเด็กเล็กบ้านไทรงาม
 - ๓. ศูนย์พัฒนาเด็กเล็กบ้านบางท่าข้าม
- โรงเรียนประถมศึกษาสังกัด สพฐ. จำนวน ๒ แห่ง
 - ๑. โรงเรียนวัดท่าตลิ่งชัน
 - ๒. โรงเรียนบ้านไทรงาม

๔.๒ สาธารณสุข

- โรงพยาบาลของรัฐ - แห่ง
- คลินิกแพทย์ ๑ แห่ง
- สถานีอนามัยตำบล - แห่ง
- ร้านขายยาแผนปัจจุบัน ๑ แห่ง
- อัตราการมีสำมะโนครัว ๑๐๐%

จากการสำรวจข้อมูลพื้นฐานพบว่า ประชาชนส่วนมากมีสุขภาพที่ดี มีการคัดกรองสุขภาพให้กับประชาชนกลุ่มเสี่ยง โรคที่มักเกิดแก่ประชากรในตำบล ได้แก่ โรคความดัน เบาหวาน โรคไข้เลือดออก มือ-ปาก-เท้าในเด็ก และโรคอื่นๆ อีกมาก มีสถิติเข้ารับการรักษาพยาบาล ปัญหาคือประชาชนบางรายไม่ยอมไปคัดกรองหรือตรวจสุขภาพประจำปี การแก้ไขปัญหา คือ องค์การบริหารส่วนตำบลท่าข้ามและหน่วยงานสาธารณสุข โรงพยาบาลพุนพิน ได้จัดกิจกรรมร่วมมือกันรณรงค์ให้ชุมชนเห็นความสำคัญในเรื่องนี้ซึ่งก็ได้ผลในระดับหนึ่ง ประชาชนให้ความร่วมมือเป็นอย่างดี แต่ต้องเป็นการดำเนินการอย่างต่อเนื่องเป็นประจำทุกปี

๔.๓ อาชญากรรม

ความปลอดภัยในชีวิตและทรัพย์สิน

- สถานีตำรวจ - แห่ง
- สถานีดับเพลิง - แห่ง

องค์การบริหารส่วนตำบลมีเหตุอาชญากรรมเกิดขึ้นบ้างและเหตุการณ์ลักขโมยทรัพย์สินประชาชน ซึ่งองค์การบริหารส่วนตำบลท่าข้ามก็ได้ดำเนินการป้องกันการเกิดเหตุดังกล่าว จากการสำรวจข้อมูลพื้นฐานพบว่า ส่วนมากครัวเรือนมีการป้องกันอุบัติภัยอย่างถูกวิธีมีความปลอดภัยในชีวิตและทรัพย์สิน วิธีการแก้ปัญหาของ อบต.ที่สามารถดำเนินการได้ตามอำนาจหน้าที่และงบประมาณที่มีอยู่อย่างจำกัด คือการติดตั้งกล้องวงจรปิดในจุดที่เป็นที่สาธารณะ ติดตั้งสัญญาณไฟกระพริบทางร่วมทางแยก รวมทั้งได้ตั้งจุดตรวจ จุดสกัด จุดบริการ ในช่วงเทศกาลที่มีวันหยุดหลายวันเพื่ออำนวยความสะดวกให้กับ

๔.๔ ยาเสพติด

ปัญหายาเสพติดในตำบลท่าข้าม จากการที่ทางสถานีตำรวจภูธรพุนพินได้แจ้งให้กองการบริหารส่วนตำบลท่าข้ามทราบนั้นพบว่าในเขตองค์การบริหารส่วนตำบลท่าข้ามมีผู้ที่ติดยาเสพติดแต่เมื่อ

เทียบกับพื้นที่อื่นถือว่าน้อย และยังไม่พบผู้ค้า เหตุผลก็เนื่องมาจากกว่าได้รับความร่วมมือกับทางผู้นำประชาชน หน่วยงานของ อบต. ที่ช่วยสอดส่องดูแลอยู่เป็นประจำ การแก้ไขปัญหาของ อบต. สามารถทำได้เฉพาะตามอำนาจหน้าที่เท่านั้น เช่น การณรงค์ การประชาสัมพันธ์ การแจ้งเบาะแส การฝึกอบรมให้ความรู้ ถ้านอกเหนือจากอำนาจหน้าที่ ก็เป็นเรื่องของอำเภอหรือตำรวจแล้วแต่กรณี ทั้งนี้ อบต. ก็ได้ให้ความร่วมมือมาโดยตลอด

๔.๕ การสังคมสงเคราะห์

องค์การบริหารส่วนตำบลได้ดำเนินการด้านสังคมสงเคราะห์ ดังนี้

๑. ดำเนินการจ่ายเบี้ยยังชีพให้กับผู้สูงอายุ ผู้พิการ และผู้ป่วยเอดส์
๒. รับลงทะเบียนและประสานโครงการเงินอุดหนุนเพื่อการเลี้ยงดูเด็กแรกเกิด
๓. ประสานการทำบัตรผู้พิการ

๕. ระบบบริการพื้นฐาน

๕.๑ การคมนาคมขนส่ง

ตำบลท่าข้าม มีถนนหลายสายสำหรับใช้ในการติดต่อคมนาคมระหว่างหมู่บ้านและระหว่างตำบลในส่วนของ การคมนาคมทางน้ำก็มีลำคลองพุมดวงและแม่น้ำตาปีไหลผ่านซึ่งประชาชนก็ใช้การคมนาคมทางน้ำในการขนส่งสินค้าทางการเกษตรไปค้าขายและใช้ในการเดินทางติดต่อสื่อสารโดยทั่วไป

- ถนนคอนกรีต	๑๕ สาย ระยะทาง	๑๐.๕๙๑ กิโลเมตร
- ถนนลาดยาง แบบแอสฟัลต์ติกคอนกรีต	๑๔ สาย ระยะทาง	๒๔.๑๒๗ กิโลเมตร
- ถนนหินคลุก	๑๓ สาย ระยะทาง	๑๔.๖๗๐ กิโลเมตร
- ถนนลูกรัง	๒ สาย ระยะทาง	๑.๒๒๐ กิโลเมตร
- ถนนดิน	๒ สาย ระยะทาง	๑.๐๒๐ กิโลเมตร

๕.๒ การไฟฟ้า

มีการใช้ไฟฟ้าทุกครัวเรือน คิดเป็นร้อยละ ๑๐๐%

๕.๓ การประปา

- มีการใช้น้ำจากระบบประปาส่วนภูมิภาค ในหมู่ที่ ๑ หมู่ที่ ๓ และหมู่ที่ ๕
- การใช้น้ำของระบบประปาหมู่บ้านที่ อบต.ท่าข้ามจัดตั้งคือ หมู่ที่ ๖ และหมู่ที่ ๗
- การใช้น้ำของประปาเอกชน (หมู่บ้านจัดสรร) หมู่ที่ ๔ และประปาภูมิภาคบางส่วน

๕.๕ โทรศัพท์

พื้นที่ตำบลท่าข้ามมีเครือข่ายโทรศัพท์ครอบคลุมเต็มทั้งพื้นที่ทุกระบบ

๕.๖ ไปรษณีย์หรือการสื่อสารหรือการขนส่ง และวัสดุ ครุภัณฑ์

ในพื้นที่ อบต.ท่าข้ามไม่มีไปรษณีย์หรือการสื่อสารของรัฐบาลมีบริษัทขนส่งเอกชน จำนวน ๑

๖.ระบบเศรษฐกิจ

๖.๑ การเกษตร

ประชากรส่วนใหญ่ประกอบอาชีพ เกษตรกรรม ได้แก่ การทำสวนยางพาราปาล์มน้ำมัน มะพร้าวพืชผัก และผลไม้ และรับจ้างทั่วไป

๖.๒ การประมงมีการทำประมงน้ำจืด เพาะเลี้ยงสัตว์น้ำ ในพื้นที่ หมู่ที่ ๖ และหมู่ที่ ๗

๖.๓ การปศุสัตว์

- เป็นการประกอบกิจการในลักษณะเลี้ยงในครัวเรือนเป็นอาชีพหลักและอาชีพเสริม เช่น การเลี้ยงไก่เป็ดโคสุกรกระบือ

๖.๔ การบริการ

โรงแรม	๕	แห่ง
ร้านอาหาร	๓	แห่ง
โรงภาพยนตร์	-	แห่ง
สถานีขนส่ง	-	แห่ง
ร้านเกมส์	-	แห่ง

๖.๕ การท่องเที่ยว

ในเขตตำบลท่าข้ามไม่มีแหล่งท่องเที่ยว มีเพียงสวนสาธารณะเฉลิมพระเกียรติหน้าบริเวณที่ทำการองค์การบริหารส่วนตำบลท่าข้าม และได้ส่งเสริมการท่องเที่ยวให้เกิดขึ้นในชุมชน เช่น การจัดงานประเพณีต่างๆ บริเวณสวนสาธารณะ

๖.๖ อุตสาหกรรม

มีโรงงานอุตสาหกรรมในพื้นที่คือ

- โรงงานขนมจีน จำนวน ๑ โรง หมู่ที่ ๑ ตำบลท่าข้าม
- โรงเลื่อยศรีอารี จำนวน ๑ โรง หมู่ที่ ๖ ตำบลท่าข้าม

๖.๗ การพาณิชย์และกลุ่มอาชีพ

การพาณิชย์

- ปิมน้ำมันขนาดใหญ่ จำนวน ๑ แห่ง
- ปิมน้ำมันขนาดเล็ก(ปิ๊มหลอด) จำนวน ๕ แห่ง
- ลานปาล์ม จำนวน ๒ แห่ง
- กลุ่มปลูกผักปลอดสารพิษ หมู่ที่ ๓ จำนวน ๑ กลุ่ม
- กลุ่มออมทรัพย์เพื่อการผลิตหมู่ ๗

๖.๘ แรงงาน

จากการสำรวจข้อมูลพื้นฐานพบว่า บางส่วน ไปรับจ้างทำงานนอกพื้นที่ และการรับจ้างภาคการเกษตร ปัญหาที่พบคือ ประชากรต้องไปทำงานนอกพื้นที่ในเมืองที่มีโรงงานอุตสาหกรรม บริษัท

ห้างร้านใหญ่ๆ เพราะในพื้นที่ไม่มีโรงงานอุตสาหกรรมที่มีการจ้างแรงงานเยอะ เพราะพื้นที่ส่วนมากเป็นที่อยู่อาศัย ปัญหานี้ยังไม่สามารถแก้ไขได้

๗. เศรษฐกิจพอเพียงท้องถิ่น (ด้านการเกษตรและแหล่งน้ำ)

- ๗.๑ ข้อมูลพื้นฐานของหมู่บ้านหรือชุมชน -
- ๗.๒ ข้อมูลด้านการเกษตร -
- ๗.๓ ข้อมูลด้านแหล่งน้ำทางการเกษตร -
- ๗.๔ ข้อมูลด้านแหล่งน้ำกิน น้ำใช้ (หรือน้ำเพื่อการอุปโภค บริโภค) -

๘. ศาสนา ประเพณี วัฒนธรรม

๘.๑ การนับถือศาสนา

- ผู้ที่นับถือศาสนาพุทธ ร้อยละ ๙๘.๘๕
- ผู้ที่นับถือศาสนาอิสลาม ร้อยละ ๐.๙๑
- ผู้ที่นับถือศาสนาคริสต์ ร้อยละ ๐.๒๔

- วัด ๔ แห่ง

๑. วัดท่าตลิ่งชัน
๒. วัดพุนพินใต้
๓. วัดกุศลศรีธาราม(วัดคังยาง)
๔. วัดดอนมะลิ

๘.๒ ประเพณีและงานประจำปี

- งานอนุรักษ์ศิลปวัฒนธรรมประเพณี ไทยดำ ประมาณเดือน เมษายน
- ประเพณีวันสงกรานต์และวันผู้สูงอายุ ประมาณเดือน เมษายน
- งานกีฬาต้านยาเสพติดตำบลท่าข้าม ประมาณเดือน สิงหาคม
- ประเพณีลอยกระทง ประมาณเดือน พฤศจิกายน

๘.๓ ภูมิปัญญาท้องถิ่น ภาษาถิ่น

ภูมิปัญญาท้องถิ่นภูมิปัญญาไทยดำ
ภาษาถิ่น ส่วนมากร้อยละ ๘๐% พูดภาษาใต้

๘.๔ สินค้าพื้นเมืองและของที่ระลึก

ผักปลอดสารพิษของเกษตรกร หมู่ที่ ๓ และ ปลาแดดเดียว หมู่ที่ ๗ ตำบลท่าข้าม

๙. ทรัพยากรธรรมชาติ

๙.๑ น้ำ

- แม่น้ำ จำนวน ๒สาย ได้แก่ แม่น้ำตาปี แม่น้ำพุมดวง

๙.๒ ป่าไม้ ในเขตตำบลท่าข้ามไม่มีป่าไม้

๙.๓ ภูเขา ในเขตตำบลท่าข้ามไม่มีภูเขา

๙.๔ คุณภาพของทรัพยากรธรรมชาติ

๑๐. อื่น ๆ

- | | | |
|-------------------------|-------|---------|
| - ที่ดินสาธารณะประโยชน์ | จำนวน | ๘๓๔ ไร่ |
| - ที่ดินราชพัสดุ | จำนวน | ๖ ไร่ |

มวลชนจัดตั้ง

- | | | |
|---|--------|--------------|
| - อาสาสมัครป้องกันภัยฝ่ายพลเรือน (อปพร.) | รุ่น ๑ | จำนวน ๖๐ คน |
| - อาสาสมัครป้องกันภัยฝ่ายพลเรือน (อปพร.) | รุ่น ๒ | จำนวน ๓๐ คน |
| - กลุ่มอาสาสมัครสาธารณสุขมูลฐาน | | จำนวน ๖๔ คน |
| - กลุ่มอาสาสมัคร อปพร. (การใช้วิทยุสื่อสาร) | | จำนวน ๓๐ คน |
| - กลุ่มพัฒนาบทบาทสตรี | | จำนวน |
| - กลุ่มกองทุนจัดการสวัสดิการชุมชน | | จำนวน |
| - กลุ่มกองทุนสัจจะออมทรัพย์พัฒนาสตรี (ออมวันละ ๑ บาท) | | จำนวน ๒๐๐ คน |

ส่วนที่ ๒

ยุทธศาสตร์องค์กรปกครองส่วนท้องถิ่น

๑. ความสัมพันธ์ระหว่างแผนพัฒนาระดับมหภาค

ความสัมพันธ์ระหว่างแผนยุทธศาสตร์ชาติ เพื่อขับเคลื่อนการพัฒนาประเทศไปสู่ความมั่นคง มั่งคั่ง และยั่งยืน โดยแผนยุทธศาสตร์ชาติ ๒๐ ปี ของประเทศกำลังอยู่ระหว่างการเสนอร่างกรอบยุทธศาสตร์ชาติต่อที่ประชุมคณะกรรมการจัดทำยุทธศาสตร์ชาติ ซึ่งขณะนี้อยู่ระหว่างดำเนินการปรับปรุงร่างกรอบยุทธศาสตร์ชาติ มติที่ประชุมคณะกรรมการจัดทำร่างยุทธศาสตร์ชาติ โดยร่างกรอบยุทธศาสตร์ชาติ ๒๐ ปี (พ.ศ. ๒๕๖๐-๒๕๗๙) สรุปลงได้ดังนี้

ความเป็นมา

คณะรัฐมนตรีได้มีมติ เมื่อวันที่ ๓๐ มิถุนายน ๒๕๕๘ เห็นชอบให้มีการจัดตั้งคณะกรรมการจัดทำยุทธศาสตร์ชาติ มีอำนาจหน้าที่ในการจัดทำร่างยุทธศาสตร์ชาติระยะ ๒๐ ปี เพื่อใช้ในการขับเคลื่อนการพัฒนาประเทศสู่ความมั่นคง มั่งคั่ง และยั่งยืน และให้เสนอร่างยุทธศาสตร์ชาติระยะ ๒๐ ปี ให้คณะรัฐมนตรีพิจารณาให้ความเห็นชอบเพื่อใช้เป็นกรอบในการดำเนินงานในระยะที่ ๒ ของรัฐบาล (ปี ๒๕๕๘-๒๕๕๙) และกรอบปฏิรูปในระยะที่ ๓ (ปี ๒๕๖๐ เป็นต้นไป) คณะกรรมการจัดทำยุทธศาสตร์ชาติได้แต่งตั้งคณะอนุกรรมการ ๒ คณะ ได้แก่ (๑) คณะอนุกรรมการจัดทำกรอบยุทธศาสตร์และกรอบการปฏิรูปเพื่อจัดทำร่างกรอบยุทธศาสตร์ชาติระยะ ๒๐ ปี และ (๒) คณะอนุกรรมการจัดทำแผนปฏิบัติการตามแนวทางการปฏิรูปประเทศเพื่อจัดทำร่างแผนปฏิบัติการตามแนวทางการปฏิรูปประเทศ (Roadmap) ภายใต้อายุทธศาสตร์ชาติระยะ ๒๐ ปี

การกำหนดให้มี ยุทธศาสตร์ชาติ เพื่อเป็นยุทธศาสตร์ในการพัฒนาประเทศในระยะยาว พร้อมกับการปฏิรูปและการพัฒนาระบบและกลไกการบริหารราชการแผ่นดินในการขับเคลื่อนยุทธศาสตร์ให้สามารถ

นำไปสู่การปฏิบัติอย่างจริงจัง จะช่วยยกระดับคุณภาพของประเทศไทยในทุกภาคส่วนและนำประเทศไทยให้หลุดพ้นหรือบรรเทาความรุนแรงของสภาพปัญหาที่เกิดขึ้นในปัจจุบัน ทั้งปัญหาเศรษฐกิจ ปัญหาความเหลื่อมล้ำ ปัญหาการทุจริตคอร์รัปชัน และปัญหาความขัดแย้งในสังคม รวมถึงสามารถรับมือกับภัยคุกคามและการบริหารจัดการกับความเสี่ยงที่จะเกิดขึ้นในอนาคตและสามารถเปลี่ยนผ่านประเทศไทยไปพร้อมๆกับการเปลี่ยนแปลงภูมิทัศน์ใหม่ของโลกได้ซึ่งจะทำให้ประเทศไทยยังคงรักษาบทบาทสำคัญในเวทีโลก สามารถดำรงรักษาความเป็นชาติที่มีความมั่นคงทางเศรษฐกิจ สังคมและวัฒนธรรม และคนไทยในประเทศมีความอยู่ดีมีสุขอย่างถ้วนหน้ากัน สาระสำคัญของยุทธศาสตร์ชาติ ซึ่งคณะจัดทำยุทธศาสตร์ชาติกำลังดำเนินการร่างอยู่ในขณะนี้ นั้นจะประกอบด้วย วิสัยทัศน์ และเป้าหมายของชาติที่คนไทยทุกคนต้องการบรรลุร่วมกัน รวมทั้งนโยบายแห่งชาติและมาตรการเฉพาะซึ่งเป็นแนวทาง ทิศทางและวิธีการที่ทุกองค์กรและคนไทยทุกคนต้องมุ่งดำเนินการไปพร้อมกัน อย่างประสานสอดคล้อง เพื่อให้บรรลุซึ่งสิ่งที่คนไทยทุกคนต้องการคือ ประเทศมั่นคง มั่งคั่ง และยั่งยืน ในทุกสาขาของกำลังอำนาจแห่งชาติ อันได้แก่ การเมืองภายในประเทศ การเมืองต่างประเทศ เศรษฐกิจ สังคม จิตวิทยา การทหาร วิทยาศาสตร์ และเทคโนโลยีการพลังงาน ทรัพยากรธรรมชาติและสิ่งแวดล้อม และเทคโนโลยีสารสนเทศและการสื่อสาร ตามวิสัยทัศน์

“ประเทศมีความมั่นคง มั่งคั่ง ยั่งยืน เป็นประเทศพัฒนาแล้ว ด้วยการพัฒนา ตามหลักปรัชญาเศรษฐกิจพอเพียง”

๑.๑ แผนยุทธศาสตร์ชาติ ๒๐ ปี

ในการที่จะบรรลุวิสัยทัศน์และทำให้ประเทศพัฒนาไปสู่อนาคตที่พึงประสงค์นั้น จำเป็นจะต้องมีการวางแผนและกำหนดยุทธศาสตร์การพัฒนาในระยะยาว และกำหนดแนวทางการพัฒนาของทุกภาคส่วนให้ขับเคลื่อนไปในทางเดียวกัน ดังนั้นจึงจำเป็นต้องกำหนดยุทธศาสตร์ชาติในระยะยาวเพื่อถ่ายทอดแนวทางการพัฒนาสู่การปฏิบัติอย่างต่อเนื่องและมีการบูรณาการและสร้างความเข้าใจถึงอนาคตของประเทศไทยร่วมกันและเกิดการรวมพลังของทุกภาคส่วนในสังคม ทั้งประชาชน เอกชน ในการขับเคลื่อนการพัฒนาเพื่อการสร้างและรักษาไว้ซึ่งผลประโยชน์แห่งชาติและบรรลุวิสัยทัศน์ ประเทศมีความมั่นคง มั่งคั่ง ยั่งยืน เพื่อให้ประชาชนมีขีดความสามารถในการแข่งขัน มีรายได้สูงอยู่ในประเทศกลุ่มพัฒนาแล้ว คนไทยมีความสุข อยู่ดี กินดี สังคมมีความมั่นคง เสมอภาคและเป็นธรรม ซึ่งยุทธศาสตร์ชาติที่จะเป็นกรอบแนวทางในการพัฒนาในระยะ ๒๐ ปี ดังนี้

ยุทธศาสตร์ที่ ๑ ด้านความมั่นคง

- (๑) เสริมสร้างความมั่นคงของสถาบันหลักการปกครองระบอบประชาธิปไตยอันมีพระมหากษัตริย์ทรงเป็นประมุข
- (๒) ปฏิรูปกลไกการบริหารประเทศและพัฒนาความมั่นคงทางการเมือง ขจัดคอร์รัปชัน สร้างความเชื่อมั่นในกระบวนการยุติธรรม
- (๓) การรักษาความมั่นคงภายในและความสงบเรียบร้อยภายใน ตลอดจนการบริหารจัดการความมั่นคงชายแดนและชายฝั่งทะเล
- (๔) การพัฒนาระบบ กลไก มาตรฐานและความร่วมมือระหว่างประเทศทุกระดับ และรักษาสุขภาพความสัมพันธ์กับประเทศมหาอำนาจ เพื่อป้องกันและแก้ไขปัญหาความมั่นคงรูปแบบใหม่
- (๕) การพัฒนาเสริมสร้างศักยภาพการป้องกันประเทศ การรักษาความสงบเรียบร้อยภายในประเทศสร้างความร่วมมือกับประเทศเพื่อนบ้านและมิตรประเทศ

- (๖) การพัฒนาระบบการเตรียมความพร้อมแห่งชาติและระบบบริหารจัดการภัยพิบัติรักษาความสงบเรียบร้อยภายในประเทศสร้างความร่วมมือกับประเทศเพื่อนบ้านและมิตรประเทศ
- (๗) การปรับกระบวนการทำงานของกลไกที่เกี่ยวข้องจากแนวตั้งสู่แนวนอนมากขึ้น

ยุทธศาสตร์ที่ ๒ ด้านการสร้างความสามารถในการแข่งขัน

- (๑) การพัฒนาสมรรถนะทางเศรษฐกิจ ส่งเสริมการค้าการลงทุน พัฒนาสู่ชาติการค้า
- (๒) การพัฒนาภาคการผลิตและบริการ เสริมสร้างฐานการผลิตเข้มแข็งยั่งยืน และส่งเสริมเกษตรกรรายย่อยสู่เกษตรยั่งยืนเป็นมิตรกับสิ่งแวดล้อม
- (๓) การพัฒนาผู้ประกอบการและเศรษฐกิจชุมชน พัฒนาทักษะผู้ประกอบการยกระดับผลิตภาพแรงงานและพัฒนา SMEs สู่อุตสาหกรรม
- (๔) การพัฒนาพื้นที่เศรษฐกิจพิเศษและเมือง พัฒนาเขตเศรษฐกิจพิเศษ ชายแดน และพัฒนาระบบเมืองศูนย์กลางความเจริญ
- (๕) การลงทุนพัฒนาโครงสร้างพื้นฐานด้านการขนส่ง ความมั่นคงและพลังงาน ระบบเทคโนโลยีสารสนเทศและการวิจัย และพัฒนา
- (๖) การเชื่อมโยงกับภูมิภาคและเศรษฐกิจโลก สร้างความเป็นหุ้นส่วน การพัฒนาภพนานาประเทศ ส่งเสริมให้ไทยเป็นฐานของการประกอบธุรกิจ ฯลฯ

ยุทธศาสตร์ที่ ๓ ด้านการพัฒนาและเสริมสร้างศักยภาพคน

- (๑) พัฒนาศักยภาพคนตลอดช่วงชีวิต
- (๒) การยกระดับการศึกษาและการเรียนรู้ให้มีคุณภาพเท่าเทียมและทั่วถึง
- (๓) ปลูกฝังระเบียบวินัย คุณธรรม จริยธรรม ค่านิยมที่พึงประสงค์
- (๔) การสร้างเสริมให้คนมีสุขภาวะที่ดี
- (๕) การสร้างความอยู่ดีมีสุขของครอบครัวไทย

ยุทธศาสตร์ที่ ๔ ด้านการสร้างโอกาสความเสมอภาคและเท่าเทียมกันทางสังคม

- (๑) สร้างความมั่นคงและลดความเหลื่อมล้ำทางเศรษฐกิจและสังคม
- (๒) พัฒนาระบบบริการและระบบบริหารจัดการสุขภาพ
- (๓) มีสภาพแวดล้อมและนวัตกรรมที่เอื้อต่อการดำรงชีวิตในสังคมสูงวัย
- (๔) สร้างความเข้มแข็งของสถาบันทางสังคม ทูตทางวัฒนธรรมและความเข้มแข็งของชุมชน
- (๕) พัฒนาการสื่อสารมวลชนให้เป็นกลไกในการสนับสนุนการพัฒนา

ยุทธศาสตร์ที่ ๕ ด้านการสร้างการเติบโตบนคุณภาพชีวิตที่เป็นมิตรกับสิ่งแวดล้อม

- (๑) จัดระบบอนุรักษ์ ฟื้นฟูและป้องกันการทำลายทรัพยากรธรรมชาติ
- (๒) วางระบบบริหารจัดการน้ำให้มีประสิทธิภาพทั้ง ๒๕ ลุ่มน้ำ เน้นการปรับระบบบริหารจัดการอุทกภัยอย่างบูรณาการ
- (๓) การพัฒนาและใช้พลังงานที่เป็นมิตรกับสิ่งแวดล้อม
- (๔) การพัฒนาเมืองอุตสาหกรรมเชิงนิเวศและเมืองที่เป็นมิตรกับสิ่งแวดล้อม

- (๕) การร่วมลดปัญหาโลกร้อนและปรับตัวให้พร้อมกับการเปลี่ยนแปลงสภาพภูมิอากาศ
- (๖) การใช้เครื่องมือทางเศรษฐศาสตร์และนโยบายการคลังเพื่อสิ่งแวดล้อม

ยุทธศาสตร์ที่ ๖ ด้านการปรับสมดุลและพัฒนาระบบการบริหารจัดการภาครัฐ

- (๑) การปรับปรุงโครงสร้าง บทบาท ภารกิจของหน่วยงานภาครัฐให้มีขนาดที่เหมาะสม
- (๒) การวางระบบบริหารราชการแบบบูรณาการ
- (๓) การพัฒนาระบบบริหารจัดการกำลังคนและพัฒนาบุคลากรภาครัฐ
- (๔) การต่อต้านการทุจริตและการประพฤติมิชอบ
- (๕) การปรับปรุงกฎหมายและระเบียบต่างๆ
- (๖) ให้ทันสมัย เป็นธรรมและเป็นสากล
- (๗) พัฒนาระบบการให้บริการประชาชนของหน่วยงานภาครัฐ
- (๘) ปรับปรุงการบริหารจัดการรายได้และรายจ่ายภาครัฐ

๑.๒ แผนพัฒนาเศรษฐกิจและสังคมแห่งชาติ ฉบับที่ ๑๒

แผนพัฒนาฯ ฉบับที่ ๑๒ เป็นแผนพัฒนาประเทศในระยะ ๕ ปี (พ.ศ.๒๕๖๐-๒๕๖๔) ซึ่งยุทธศาสตร์ชาติระยะ ๒๐ ปี (พ.ศ.๒๕๖๐-๒๕๗๙) สู่การปฏิบัติอย่างเป็นรูปธรรม ดังนั้นทิศทางการพัฒนาของแผนพัฒนาฯ ฉบับที่ ๑๒ จึงมุ่งเตรียมความพร้อมและวางรากฐานในการยกระดับประเทศไทยให้เป็นประเทศที่พัฒนาแล้ว มีความมั่นคง มั่งคั่ง ยั่งยืน ด้วยการพัฒนาตามปรัชญาของเศรษฐกิจพอเพียง โดยมีกรอบวิสัยทัศน์และเป้าหมายอนาคตประเทศในปี ๒๕๗๙ ซึ่งกำหนดไว้ในยุทธศาสตร์ชาติระยะ ๒๐ ปี เป็นกรอบที่แผนพัฒนาฯ ฉบับที่ ๑๒ มุ่งตอบสนองวัตถุประสงค์และเป้าหมายการพัฒนาที่ประเทศกำหนดภายใต้ระยะเวลา ๕ ปี ต่อจากนี้ไปพิจารณาจากการประเมินสภาพแวดล้อมการพัฒนาทั้งจากทางภายนอกและภายในที่บ่งชี้ถึงจุดแข็งและจุดอ่อนของประเทศ และการสะท้อนถึงโอกาสและความเสี่ยงในการที่จะผลักดันขับเคลื่อนให้การพัฒนาในด้านต่างๆบรรลุผลได้ในระยะเวลา ๕ ปีแรก ของยุทธศาสตร์ชาติระยะ ๒๐ ปี ทั้งนี้โดยคำนึงถึงการต่อยอดให้เกิดผลสัมฤทธิ์อย่างต่อเนื่องภายใต้แผนพัฒนาฯ ฉบับต่อไป ดังนั้นการพัฒนาประเทศในระยะแผนพัฒนาฯ ฉบับที่ ๑๒ จึงกำหนดวัตถุประสงค์และเป้าหมายรวมของการพัฒนาได้ดังนี้

๑. เพื่อวางฐานรากให้คนไทยเป็นคนที่สมบูรณ์มีคุณธรรมจริยธรรม มีระเบียบวินัย ค่านิยมที่ดี มีจิตสาธารณะและมีความสุข โดยมีสุขภาวะและสุขภาพที่ดี ครอบครัวอบอุ่น ตลอดจนเป็นคนเก่งที่ทักษะความรู้ความสามารถและพัฒนาตนเองได้อย่างต่อเนื่องตลอดชีวิต

๒. เพื่อให้คนไทยมีความมั่นคงทางเศรษฐกิจและสังคมได้รับความเป็นธรรมในการเข้าถึงทรัพยากรและบริการทางสังคมที่มีคุณภาพ ผู้ด้อยโอกาสได้รับการพัฒนาศักยภาพ รวมทั้งชุมชนมีความเข้มแข็งพึ่งพาตนเองได้

๓. เพื่อให้เศรษฐกิจเข้มแข็ง แข่งขันได้ มีเสถียรภาพและมีความยั่งยืน สร้างความเข้มแข็งของฐานการผลิตและบริการเดิมและขยายฐานใหม่โดยการใช้นวัตกรรมที่เข้มแข็งมากขึ้น สร้างความเข้มแข็งของเศรษฐกิจบนฐานรากและสร้างความมั่นคงทางพลังงาน อาหาร และน้ำ

๔. เพื่อรักษาและฟื้นฟูทรัพยากรธรรมชาติและสิ่งแวดล้อมให้สามารถสนับสนุนการเติบโตที่เป็นมิตรกับสิ่งแวดล้อมและการมีคุณภาพชีวิตที่ดีของประชาชน

๕. เพื่อให้การบริหารราชการแผ่นดินมีประสิทธิภาพ โปร่งใส ทันทสมัย และมีการทำงานเชิงบูรณาการของภาคีการพัฒนา

๖. เพื่อให้มีการกระจายความเจริญไปสู่ภูมิภาคโดยการพัฒนาภาคและเมืองเพื่อรองรับการพัฒนา ยกระดับฐานการผลิตและบริการเดิมและขยายฐานการผลิตและบริการใหม่

๗. เพื่อผลักดันให้ประเทศไทยมีความเชื่อมโยง (Connectivity) กับประเทศต่างๆ ทั้งในระดับอนุภูมิภาค ภูมิภาค และนานาชาติได้อย่างสมบูรณ์และมีประสิทธิภาพ รวมทั้งให้ประเทศไทยมีบทบาทนำและสร้างสรรค์ในด้านการค้า การบริการ และการลงทุนภายใต้กรอบความร่วมมือต่างๆ ทั้งในระดับอนุภูมิภาค ภูมิภาค และโลก

เป้าหมายรวม เพื่อให้เป็นไปตามวัตถุประสงค์ดังกล่าว ได้กำหนดเป้าหมายรวมการพัฒนาของแผนพัฒนาฯ ฉบับที่ ๑๒ ประกอบด้วย

๑. คนไทยมีลักษณะเป็นคนไทยที่สมบูรณ์มีวินัย มีทัศนคติและพฤติกรรมตามบรรทัดฐานที่ดีของสังคมมีความเป็นเมืองต้นรู้ มีความสามารถในการปรับตัวได้อย่างรู้เท่าทันสถานการณ์ มีความรับผิดชอบและทำประโยชน์ต่อส่วนรวม มีสุขภาพกายและใจที่ดีมีความเจริญงอกงามทางจิตวิญญาณ มีวิถีชีวิตที่พอเพียงและมีความเป็นไทย

๒. ความเหลื่อมล้ำทางด้านรายได้และความยากจนลดลง เศรษฐกิจฐานรากมีความเข้มแข็ง ประชาชนทุกคนมีโอกาสในการเข้าถึงทรัพยากร การประกอบอาชีพ และการบริการทางสังคมที่มีคุณภาพอย่างทั่วถึงและเป็นธรรม กลุ่มที่มีรายได้ต่ำสุดร้อยละ ๔๐ มีรายได้เพิ่มขึ้นอย่างน้อยร้อยละ ๑๕

๓. ระบบเศรษฐกิจมีความเข้มแข็งและแข่งขันได้ โครงสร้างเศรษฐกิจปรับสู่เศรษฐกิจฐานราก บริการและดิจิทัลมีผู้ประกอบการรุ่นใหม่และเป็นสังคมผู้ประกอบการ ผู้ประกอบการขนาดกลางและขนาดเล็กที่เข้มแข็งสามารถใช้นวัตกรรมและเทคโนโลยีดิจิทัลในการสร้างสรรค์คุณค่าสินค้าและบริการ มีระบบการผลิตและให้บริการจากฐานรายได้เดิมที่มีมูลค่าเพิ่มสูงขึ้น และมีการลงทุนในการผลิตและบริการฐานความรู้ขั้นสูงใหม่ๆ ที่เป็นมิตรกับสิ่งแวดล้อมและชุมชน รวมทั้งกระจายฐานการผลิตและการให้บริการสู่ภูมิภาคเพื่อลดความเหลื่อมล้ำ โยเศรษฐกิจไทยมีเสถียรภาพและมีอัตราการขยายตัวเฉลี่ยร้อยละ ๕ ต่อปี และมีปัจจัยสนับสนุน อาทิ ระบบโลจิสติกส์ พลังงาน และการลงทุนวิจัยและพัฒนาที่เอื้อต่อการขยายตัวของภาคการผลิตและบริการ

๔. ทูทางธรรมชาติและคุณภาพสิ่งแวดล้อมสามารถสนับสนุนการเติบโตที่เป็นมิตรกับสิ่งแวดล้อม มีความมั่นคงทางอาหาร พลังงาน และน้ำ โดยเพิ่มพื้นที่ป่าไม้ให้ได้ร้อยละ ๔๐ ของพื้นที่ ประเทศเพื่อรักษาความสมดุลของระบบนิเวศ ลดการปล่อยก๊าซเรือนกระจกในภาคพลังงานและขนส่งไม่น้อยกว่าร้อยละ ๗ ภายในปี ๒๕๖๓ เทียบกับการปล่อยในกรณีปกติมีปริมาณหรือสัดส่วนของขยะมูลฝอยที่ได้รับ การจัดการอย่างถูกสุขลักษณะเพิ่มขึ้น และรักษาคุณภาพน้ำและคุณภาพอากาศในพื้นที่วิกฤติให้อยู่ในเกณฑ์มาตรฐาน

๕. มีความมั่นคงในเอกราชและอธิปไตย สังคมปลอดภัย สามัคคี สร้างภาพลักษณ์ที่ดี และเพิ่มความเชื่อมั่นของนานาชาติต่อประเทศไทย ความขัดแย้งทางอุดมการณ์และความคิดในสังคมลดลง ปัญหาอาชญากรรมลดลง ปริมาณความสูญเสียจากภัยโจรสลัดและการลักลอบขนส่งสินค้าและค่านุญช์ลดลง มีความพร้อมที่ปกป้องประชาชนจากการก่อการร้ายและภัยพิบัติทางธรรมชาติ ประเทศไทยมีส่วนร่วมในการกำหนดบรรทัดฐานระหว่างประเทศ เกิดความเชื่อมโยงการขนส่งโลจิสติกส์ ห่วงโซ่มูลค่าเป็นหุ้นส่วนการพัฒนาที่สำคัญในส่วนอนุภูมิภาค ภูมิภาค และโลก อัตราการเติบโตของมูลค่าการลงทุนและการส่งออกของไทยในส่วนอนุภูมิภาค ภูมิภาค และอาเซียนสูงขึ้น

๖. มีระบบบริหารจัดการภาครัฐที่มีประสิทธิภาพ ทันทสมัย โปร่งใส ตรวจสอบได้ กระจายอำนาจและมีส่วนร่วมจากประชาชน บทบาทภาครัฐในการให้บริการซึ่งภาคเอกชนดำเนินการแทนได้ดีกว่า ลดลง เพิ่มการใช้ระบบดิจิทัลในการให้บริการ ปัญหาคอร์รัปชันลดลง และการบริหารจัดการขององค์กรปกครอง

ส่วนท้องถิ่นมีอิสระมากขึ้น โดยอันดับประสิทธิภาพภาครัฐที่จัดทำโดยสถาบันการจัดการนานาชาติและอันดับความยากง่ายในการดำเนินธุรกิจในประเทศดีขึ้น การใช้จ่ายภาครัฐและระบบงบประมาณมีประสิทธิภาพสูง ฐานภาษีกว้างขึ้น และดัชนีการรับรู้การทุจริตดีขึ้น รวมถึงมีบุคลากรภาครัฐที่มีความรู้ความสามารถปรับตัวได้ทันกับยุคดิจิทัลเพิ่มขึ้น

ยุทธศาสตร์พัฒนาประเทศ มีทั้งหมด ๑๐ ยุทธศาสตร์ดังนี้

ยุทธศาสตร์ที่ ๑ การเสริมสร้างและพัฒนาศักยภาพทุนมนุษย์

- (๑) ส่งเสริมให้เด็กปฐมวัยมีการพัฒนาทักษะทางสมอง และทักษะทางสังคมที่เหมาะสม
- (๒) พัฒนาทักษะการคิดวิเคราะห์ คิดสร้างสรรค์ ทักษะการทำงานและการใช้ชีวิตที่พร้อมเข้าสู่ตลาดงาน
- (๓) ลดปัจจัยเสี่ยงด้านสุขภาพและให้ทุกภาคส่วนคำนึงถึงผลกระทบต่อสุขภาพ
- (๔) ผลักดันให้สถาบันทางสังคมมีส่วนร่วมพัฒนาประเทศอย่างเข้มแข็ง

ยุทธศาสตร์ที่ ๒ การสร้างความเป็นธรรมลดความเหลื่อมล้ำในสังคม

- (๑) เพิ่มโอกาสให้กับกลุ่มประชากรร้อยละ ๔๐ ที่มีรายได้ต่ำสุดให้เข้าถึงบริการที่มีคุณภาพของรัฐ
- (๒) กระจายการให้บริการภาครัฐทั้งด้านการศึกษา สาธารณสุข และสวัสดิการที่มีคุณภาพให้ครอบคลุมและทั่วถึง
- (๓) การเสริมสร้างชุมชนเข้มแข็งตามหลักปรัชญาของเศรษฐกิจพอเพียง

ยุทธศาสตร์ที่ ๓ การสร้างความเข้มแข็งทางเศรษฐกิจและแข่งขันได้อย่างยั่งยืน

- (๑) ยกระดับผลิตภัณฑ์สินค้าเกษตรและอาหารเข้าสู่ระบบมาตรฐาน
- (๒) ต่อยอดความเข้มแข็งของอุตสาหกรรมที่มีศักยภาพปัจจุบันเพื่อยกระดับไปสู่อุตสาหกรรมที่ใช้เทคโนโลยีขั้นสูง
- (๓) วางอนาคตฐานรากพัฒนาอุตสาหกรรม
- (๔) เสริมสร้างขีดความสามารถการแข่งขันในเชิงธุรกิจของภาคบริการ
- (๕) ปรับปรุงแก้ไขกฎหมายและกฎระเบียบเพื่อส่งเสริมการค้าที่เป็นธรรมและอำนวยความสะดวกการค้าการลงทุน
- (๖) เพิ่มประสิทธิภาพของระบบการเงินและสถาบันการเงินทั้งในตลาดเงินและตลาดทุนให้สามารถสนับสนุนการขยายตัวทางเศรษฐกิจ ลดต้นทุนในการให้บริการ

ยุทธศาสตร์ที่ ๔ การเติบโตที่เป็นมิตรกับสิ่งแวดล้อมเพื่อพัฒนาอย่างยั่งยืน

- (๑) พัฒนาหลักเกณฑ์การปรับปรุงแผนที่แนวเขตที่ดินของรัฐแบบบูรณาการ (One Map)
- (๒) เพิ่มพื้นที่ป่าเศรษฐกิจเพื่อให้บรรลุเป้าหมายร้อยละ ๑๕ ของพื้นที่ประเทศ โดยส่งเสริมการปลูกไม้ที่มีค่าทางเศรษฐกิจระยะยาว
- (๓) เร่งรัดให้มีการประกาศใช้ร่างพระราชบัญญัติทรัพยากรน้ำ พ.ศ..... และแผนบริหารจัดการทรัพยากรน้ำ
- (๔) ผลักดันกฎหมายและกลไกเพื่อการคัดแยกขยะ สนับสนุนการแปรรูปเป็นพลังงาน

ยุทธศาสตร์ที่ ๕ การเสริมสร้างความมั่นคงแห่งชาติเพื่อการพัฒนาประเทศสู่ความมั่งคั่งและยั่งยืน

- (๑) ประเทศไทยมีความสัมพันธ์และความร่วมมือด้านความมั่นคงในกลุ่มประเทชนานาชาติ
- (๒) ปกป้องและเชิดชูสถาบันพระมหากษัตริย์
- (๓) สังคมมีความสมานฉันท์
- (๔) ประชาชนในจังหวัดชายแดนภาคใต้มีความปลอดภัยในชีวิตและทรัพย์สิน
- (๕) ประเทศไทยมีความพร้อมต่อการรับมือภัยคุกคามทางทหาร
- (๖) อันดับความเสี่ยงจากการก่อการร้ายต่ำกว่า อันดับที่ ๒๐ ของโลก

ยุทธศาสตร์ที่ ๖ การบริการจัดการในภาครัฐ การป้องกันการทุจริตประพฤตมิชอบและธรรมาภิบาลในสังคมไทย

- (๑) ปรับปรุงโครงสร้างหน่วยงาน
- (๒) ปรับปรุงกระบวนการงบประมาณ
- (๓) ป้องกันและปราบปราม
- (๔) ปฏิรูประบบกฎหมาย

ยุทธศาสตร์ที่ ๗ การพัฒนาโครงสร้างพื้นฐานและระบบโลจิสติกส์

- (๑) การพัฒนาโครงสร้างพื้นฐาน คมนาคมขนส่ง พัฒนาขนส่งทางราง ขนส่งสาธารณะ โครงข่ายถนนขนส่งทางอากาศ ขนส่งทางน้ำ
- (๒) การพัฒนาระบบโลจิสติกส์ พัฒนามาตรฐานการบริหารจัดการโลจิสติกส์ การอำนวยความสะดวกทางการค้า
- (๓) การพัฒนาด้านพลังงาน เพิ่มประสิทธิภาพการใช้พลังงาน การใช้พลังงานทดแทน ส่งเสริมไทยเป็นศูนย์กลางพลังงาน
- (๔) การพัฒนาเศรษฐกิจดิจิทัล ส่งเสริมการใช้เทคโนโลยีดิจิทัลทางธุรกิจ สร้างความมั่นคง ปลอดภัยทางไซเบอร์

ยุทธศาสตร์ที่ ๘ การพัฒนาวิทยาศาสตร์ เทคโนโลยี วิจัย และนวัตกรรม

- (๑) ส่งเสริมการลงทุน R&D ผลักดันในเชิงพาณิชย์และเชิงสังคมลงทุนวิจัยและพัฒนาในกลุ่มเทคโนโลยีที่ไทยมีศักยภาพ พัฒนาลาดเทคโนโลยีและนวัตกรรมไทย เสริมสร้างระบบการบริหารจัดการทรัพย์สินทางปัญญา
- (๒) พัฒนาให้เป็นผู้ประกอบการทางเทคโนโลยีส่งเสริมการสร้างสรรคนวัตกรรมด้านการออกแบบและการจัดการธุรกิจ
- (๓) พัฒนาสถานะแวดล้อมของ วทน.ทั้งด้านบุคลากร โครงสร้างพื้นฐานทางวิทยาศาสตร์และเทคโนโลยีและการบริหารจัดการ

ยุทธศาสตร์ที่ ๙ การพัฒนาภาค เมือง และพื้นที่เศรษฐกิจ

- (๑) ภาคเหนือ เป็นฐานเศรษฐกิจมูลค่าสูง
- (๒) ภาคตะวันออกเฉียงเหนือ หลุดพ้นจากความยากจนสู่เป้าหมายการพึ่งตนเอง
- (๓) ภาคกลาง เป็นศูนย์กลางทศวรรษที่ ๒๐๑๖ ชัยชนะศูนย์กลางการผลิตอาหารและสินค้าปลอดภัยได้มาตรฐาน และศูนย์รวมการท่องเที่ยวของเอเชีย
- (๔) ภาคใต้ เป็นฐานเศรษฐกิจสีเขียวได้มาตรฐานสากลและแหล่งท่องเที่ยวระดับโลก

- (๕) พัฒนาสภาพแวดล้อมเมือง ศูนย์กลางของจังหวัดให้เป็นเมืองนำอยู่เอื้อต่อการขยายตัวทางเศรษฐกิจและสังคม
- (๖) พัฒนาพื้นที่พื้นที่บริเวณชายฝั่งทะเลตะวันตกเป็นฐานการผลิตอุตสาหกรรมหลักของประเทศที่ขยายตัวมีสมดุล
- (๗) พัฒนาพื้นที่เศรษฐกิจใหม่บริเวณชายแดนเป็นประตูเศรษฐกิจเชื่อมโยงกับประเทศเพื่อนบ้าน

ยุทธศาสตร์ที่ ๑๐ ความร่วมมือระหว่างประเทศเพื่อการพัฒนา

- (๑) การพัฒนาความเชื่อมโยงในด้านต่างๆ
- (๒) ส่งเสริมให้ไทยเป็นฐานของการประกอบธุรกิจ การบริการและการลงทุน
- (๓) การส่งเสริมการลงทุนไทยในต่างประเทศ
- (๔) การสร้างความเป็นหุ้นส่วนการพัฒนาประเทศในอนุภูมิภาค ภูมิภาค และนานาชาติ

๑.๓ แผนพัฒนาภาค/แผนพัฒนากลุ่มจังหวัด/แผนพัฒนาจังหวัดสุราษฎร์ธานี

ยุทธศาสตร์การพัฒนภาคใต้

ยุทธศาสตร์การพัฒนา

(๑) การเสริมสร้างความเข้มแข็งภาคการผลิตหลักให้เจริญเติบโตได้อย่างต่อเนื่องและยั่งยืน โดยพัฒนาการเกษตรและอุตสาหกรรมแปรรูป พัฒนาประสิทธิภาพและผลิตภาพการผลิตสินค้าอาหาร พัฒนาการท่องเที่ยว

(๒) ขยายฐานเศรษฐกิจเพื่อเพิ่มความหลากหลายของแหล่งสร้างรายได้และการจ้างงานให้แก่ภาคโดยพัฒนาความร่วมมือกับประเทศเพื่อนบ้านภายใต้กรอบโครงการ JDS และกรอบโครงการ IMT-GT พัฒนา รองรับการค้าการลงทุนอุตสาหกรรมที่มีศักยภาพของประเทศ และพัฒนาการคมนาคมขนส่งทางทะเล

(๓) พัฒนาคนและสังคมให้มีคุณภาพและมีภูมิคุ้มกันที่ดีเพื่อเสริมสมรรถนะการพัฒนา โดยการพัฒนาความรู้ คุณธรรม และสุขภาพ การสร้างความมั่นคงในการดำรงชีวิตของคนจน คนด้อยโอกาสให้สามารถพึ่งตนเองได้ การพัฒนาศักยภาพคนเพื่อเพิ่มผลิตภาพการผลิตและเพิ่มโอกาสด้านอาชีพและรายได้ และการอำนวยความสะดวกและสร้างภูมิคุ้มกันแก่คนกลุ่มเสี่ยงเพื่อแก้ปัญหาความไม่สงบในจังหวัดชายแดนภาคใต้

(๔) เสริมสร้างความเข้มแข็งทางเศรษฐกิจและสังคมระดับชุมชน โดยสร้างกระบวนการเรียนรู้เพื่อสร้างความเข้มแข็งของชุมชนสู่การพึ่งตนเอง พัฒนาเศรษฐกิจชุมชนโดยการเพิ่มโอกาสการมีรายได้จากทรัพยากรในท้องถิ่น และส่งเสริมการใช้กระบวนการชุมชนเข้มแข็งเพื่อสร้างสันติสุขโดยเฉพาะการใช้กระบวนการชุมชนเข้มแข็งแก้ไขปัญหายาเสพติด

(๕) พื้นฟูและบริหารจัดการทรัพยากรธรรมชาติและสิ่งแวดล้อมเพื่อรักษาสมดุลเชิงนิเวศน์อย่างยั่งยืน โดยฟื้นฟูและอนุรักษ์ทรัพยากรธรรมชาติเพื่อรักษาความสมดุลเชิงนิเวศน์ สร้างความอุดมสมบูรณ์ทรัพยากรธรรมชาติให้เป็นฐานการผลิตอย่างยั่งยืน และควบคุมคุณภาพสิ่งแวดล้อมเพื่อลดผลกระทบต่อคุณภาพชีวิต

ทิศทางการพัฒนา กลุ่ม จังหวัด

(๑) กลุ่มจังหวัดภาคใต้ฝั่งอ่าวไทย ประกอบด้วยชุมพร สุราษฎร์ธานี นครศรีธรรมราช และพัทลุง เน้นการพัฒนาฐานอุตสาหกรรมแปรรูปผลผลิตจากน้ำมันปาล์ม พัฒนาการปลูกข้าวและการเลี้ยงปศุ

สัตว์ พัฒนาการเกษตรยั่งยืนเพื่อผลิตสินค้าเกษตรเชิงคุณภาพ พัฒนาแหล่งท่องเที่ยวเชิงอนุรักษ์บริเวณชายฝั่งทะเล และการเตรียมความพร้อมพื้นที่ที่มีศักยภาพรองรับการพัฒนาอุตสาหกรรมใหม่ ๆ

(๒) กลุ่มจังหวัดภาคใต้ฝั่งอันดามัน ประกอบด้วย ระนอง พังงา ภูเก็ต กระบี่ และตรัง เน้นการรักษาความมีมนต์เสน่ห์ของศูนย์กลางการท่องเที่ยวทางทะเล เพิ่มความหลากหลายของกิจกรรมการท่องเที่ยวและการบริการ พัฒนาแหล่งท่องเที่ยวชายฝั่งทะเลและบนบก และพัฒนาบุคลากรรองรับการท่องเที่ยว

(๓) กลุ่มจังหวัดภาคใต้ชายเลน ประกอบด้วย สงขลา สตูล ปัตตานี ยะลา และนราธิวาส เน้นการคุ้มครองความปลอดภัย การอำนวยความสะดวกเพื่อเสริมสร้างความเชื่อมั่นในอำนาจรัฐ และสร้างภูมิคุ้มกัน แก่คนกลุ่มเสี่ยงโดยเฉพาะการช่วยเหลือเยียวยาผู้ได้รับผลกระทบ การเสริมสร้างความมั่นคงด้านอาชีพและรายได้แก่ผู้มีรายได้น้อย การพัฒนาคุณภาพคนเพื่อสร้างโอกาสการมีงานทำและยกระดับคุณภาพชีวิต การเสริมสร้างความเข้มแข็งทางเศรษฐกิจและพัฒนาความร่วมมือกับต่างประเทศ และการบริหารจัดการเขตพัฒนาพิเศษเฉพาะกิจจังหวัดชายแดนภาคใต้

ยุทธศาสตร์การพัฒนาจังหวัดสุราษฎร์ธานี (พ.ศ. ๒๕๕๗ - ๒๕๖๐) ฉบับทบทวน

วิสัยทัศน์ (Vision)

“เมืองเกษตรคุณภาพ การท่องเที่ยวยั่งยืน สังคมเป็นสุข”

เป้าประสงค์รวม (Goals)

๑. เพิ่มศักยภาพการพัฒนาเศรษฐกิจ ด้านการเกษตรและอุตสาหกรรมเกษตรการท่องเที่ยวและการขนส่งโลจิสติกส์
๒. สู้งานเป็นสุขด้วยการพัฒนาคุณภาพชีวิตของประชาชน
๓. มีฐานทรัพยากรธรรมชาติ และบริหารจัดการสิ่งแวดล้อมที่ยั่งยืน

พันธกิจ (Missions)

๑. พัฒนาศักยภาพทางเศรษฐกิจ (ด้านเกษตรกรรมและอุตสาหกรรมต่อเนื่องและการท่องเที่ยว) ให้มีความมั่นคงและเจริญเติบโตอย่างมีเสถียรภาพ
๒. พัฒนาสังคม คุณธรรม และคุณภาพชีวิตของประชาชน
๓. บริหารจัดการทรัพยากรธรรมชาติและสิ่งแวดล้อมให้ยั่งยืน
๔. บริหารจัดการภาครัฐตามหลักการบริหารกิจการบ้านเมืองที่ดี

ประเด็นยุทธศาสตร์การพัฒนาจังหวัด ๕ ประเด็น (Strategic issues)

๑. การเพิ่มศักยภาพการแข่งขันภาคเกษตร และอุตสาหกรรมเกษตร
๒. การส่งเสริมการท่องเที่ยวที่ยั่งยืน
๓. การเชื่อมโยงเส้นทางคมนาคมและศูนย์โลจิสติกส์(Logistics) ภาคใต้ตอนบน
๔. การพัฒนาสังคมปลอดภัย คุณภาพชีวิตที่ดี และมีศักยภาพในการแข่งขัน
๕. การสร้างฐานทรัพยากรธรรมชาติที่มั่นคงและมีสภาพแวดล้อมที่เหมาะสม

๑.๔ ยุทธศาสตร์การพัฒนาขององค์กรปกครองส่วนท้องถิ่นในเขตจังหวัดสุราษฎร์ธานี พ.ศ.๒๕๕๙ - ๒๕๖๓ ฉบับทบทวน (รอบปี พ.ศ.๒๕๖๐)

วิสัยทัศน์

“ โครงสร้างพื้นฐานดี ประเพณีวัฒนธรรมเด่น เน้นการท่องเที่ยว รักษาสิ่งแวดล้อม น้อมนำเศรษฐกิจพอเพียง”

พันธกิจ

๑. ปกป้องและเชิดชูสถาบันหลักของชาติ ยกย่อง เชิดชูเกียรติผู้ทำคุณประโยชน์
๒. ส่งเสริมประชาธิปไตย และการมีส่วนร่วม
๓. บริหารจัดการองค์กรปกครองส่วนท้องถิ่นตามหลักธรรมาภิบาล
๔. ปรับปรุงและพัฒนาโครงสร้างพื้นฐาน วางผังเมืองและสาธารณูปโภค
๕. ส่งเสริม อนุรักษ์ศิลปวัฒนธรรม ประเพณี จารีตประเพณี ภูมิปัญญาท้องถิ่น และทำนุบำรุงศาสนา
๖. ส่งเสริมการพัฒนาคุณภาพชีวิต และส่งเสริมการเรียนรู้ตลอดชีวิตอย่างยั่งยืน
๗. ส่งเสริม พัฒนา สร้างความเข้มแข็งด้านเศรษฐกิจ
๘. ส่งเสริมด้านการกีฬา และนันทนาการ
๙. ส่งเสริมการจัดระเบียบชุมชนและการรักษาความสงบเรียบร้อย
๑๐. บริหารจัดการทรัพยากรธรรมชาติและสิ่งแวดล้อม
๑๑. พัฒนาและส่งเสริมการท่องเที่ยว
๑๒. พัฒนาบริการสาธารณะสู่ประชาคมอาเซียน
๑๓. ส่งเสริมการดำเนินชีวิตตามหลักปรัชญาเศรษฐกิจพอเพียง

เป้าประสงค์

๑. ปกป้องและ เชิดชูสถาบันหลักของชาติ และการยกย่อง เชิดชูเกียรติ ผู้ทำคุณประโยชน์
๒. ส่งเสริมการปกครองตามระบอบประชาธิปไตย และการมีส่วนร่วมของประชาชน
๓. ส่งเสริมการบริหารจัดการตามหลักธรรมาภิบาล
๔. พัฒนาเส้นทางคมนาคมขนส่งให้มีคุณภาพและได้มาตรฐาน
๕. พัฒนาสาธารณูปโภค และ สาธารณูปการ ไฟฟ้าแสงสว่าง การผังเมือง การควบคุมอาคาร และการบริหารจัดการน้ำ
๖. ส่งเสริม อนุรักษ์ ศิลปวัฒนธรรมประเพณี จารีตประเพณี ภูมิปัญญาท้องถิ่น และทำนุบำรุงศาสนา
๗. ส่งเสริมด้านสวัสดิการสังคม สังคมสงเคราะห์ และสาธารณสุข
๘. ส่งเสริมการจัดการศึกษาให้ได้มาตรฐานการศึกษา
๙. การส่งเสริม และพัฒนาอาชีพ การลงทุน และพาณิชย์กรรม
๑๐. ส่งเสริมการดำเนินชีวิตตามหลักปรัชญาเศรษฐกิจพอเพียง
๑๑. ส่งเสริมด้านกีฬาและนันทนาการ
๑๒. ส่งเสริมการจัดระเบียบชุมชน สังคม และการรักษาความสงบเรียบร้อย สร้างความสมานฉันท์ ให้สังคมสงบสุข
๑๓. ส่งเสริม สนับสนุนการท่องเที่ยวอย่างยั่งยืน
๑๔. อนุรักษ์ พื้นฟู สร้างเครือข่ายเฝ้าระวังทรัพยากรธรรมชาติและสิ่งแวดล้อม
๑๕. พัฒนาบุคลากร และเพิ่มประสิทธิภาพการบริการ เพื่อเข้าสู่ประชาคมอาเซียน

ยุทธศาสตร์การพัฒนาขององค์กรปกครองส่วนท้องถิ่นในเขตจังหวัดสุราษฎร์ธานี

ยุทธศาสตร์ที่ ๑ การสร้างความมั่นคงของชาติ

ยุทธศาสตร์ที่ ๒ การส่งเสริมการบริหารจัดการบ้านเมืองที่ดี

ยุทธศาสตร์ที่ ๓ พัฒนาโครงสร้างพื้นฐาน

ยุทธศาสตร์ที่ ๔ ส่งเสริม อนุรักษ์ ศาสนา ศิลปะ วัฒนธรรม จารีตประเพณี และภูมิปัญญาท้องถิ่น

ยุทธศาสตร์ที่ ๕ ส่งเสริม พัฒนาคุณภาพชีวิต

ยุทธศาสตร์ที่ ๖ ส่งเสริม สนับสนุนการท่องเที่ยว และการอนุรักษ์ ทรัพยากรธรรมชาติและสิ่งแวดล้อม

ยุทธศาสตร์ที่ ๗ การพัฒนาบริการสาธารณะเข้าสู่ประชาคมอาเซียน

ยุทธศาสตร์ที่ ๘ พัฒนาเศรษฐกิจ

ยุทธศาสตร์ที่ ๙ ส่งเสริมการมีส่วนร่วมทางการเมือง

๒. ยุทธศาสตร์ขององค์กรปกครองส่วนท้องถิ่น

๒.๑ วิสัยทัศน์ ขององค์การบริหารส่วนตำบลท่าข้าม

“มีคุณธรรม ส่งเสริมคุณภาพชีวิต เศรษฐกิจพอเพียง เตรียมพร้อมสู่อาเซียน”

๒.๒ ยุทธศาสตร์

ยุทธศาสตร์ที่ ๑ ด้านบริหารจัดการบ้านเมืองที่ดี

ยุทธศาสตร์ที่ ๒ ด้านโครงสร้างพื้นฐาน

ยุทธศาสตร์ที่ ๓ ด้านการส่งเสริมศาสนา ศิลปะ วัฒนธรรม จารีต ประเพณี และภูมิปัญญาท้องถิ่น

ยุทธศาสตร์ที่ ๔ ด้านการส่งเสริมคุณภาพชีวิต

ยุทธศาสตร์ที่ ๕ ด้านการพัฒนาการท่องเที่ยว ทรัพยากรธรรมชาติและสิ่งแวดล้อม

ยุทธศาสตร์ที่ ๖ ด้านการพัฒนาบริการสาธารณะเข้าสู่ประชาคมอาเซียน

๒.๓ เป้าประสงค์

๑. ส่งเสริมการมีส่วนร่วมของประชาชนในการพัฒนาท้องถิ่น
๒. พัฒนาเส้นทางคมนาคมและสาธารณูปโภคให้ได้มาตรฐาน
๓. ส่งเสริมศาสนา พัฒนาการศึกษา ศิลปะ วัฒนธรรม และภูมิปัญญาท้องถิ่น
๔. ส่งเสริม พัฒนาการศึกษา และคุณภาพชีวิต
๕. อนุรักษ์ ส่งเสริม บำบัด และฟื้นฟูทรัพยากรธรรมชาติและสิ่งแวดล้อม
๖. พัฒนาบุคลากร และเพิ่มประสิทธิภาพการบริการสาธารณะเข้าสู่ประชาคมอาเซียน

๒.๔ ตัวชี้วัด

๑. จำนวนถนน ประปา ไฟฟ้า ที่ได้มาตรฐานเพิ่มขึ้น
๒. จำนวนคูคลอง ท่อระบายน้ำที่ได้มาตรฐานเพิ่มขึ้น
๓. จำนวนโครงการ/กิจกรรมที่ได้รับการส่งเสริม
๔. ร้อยละของครัวเรือนที่ได้รับการส่งเสริมให้มีคุณภาพชีวิตที่ดีขึ้น
๕. จำนวนโครงการ/กิจกรรมที่ได้รับการส่งเสริม
๖. ร้อยละระดับความพึงพอใจของประชาชน

๗. จำนวนโครงการ/กิจกรรมที่ได้รับการส่งเสริมด้านอนุรักษ์สิ่งแวดล้อม และ พัฒนาแหล่งท่องเที่ยว

๒.๕ ค่าเป้าหมาย

๑. ประชาชนได้รับการศึกษาทั่วถึง เสริมสร้างสุขภาพพลานามัย และบำรุงรักษา ศิลปวัฒนธรรมอันดีงามของท้องถิ่น
๒. ประชาชนได้รับบริการด้านสาธารณสุขปึกคักขั้นพื้นฐานอย่างทั่วถึง
๓. ประชาชนมีศักยภาพมีรายได้เพียงพอสามารถพึ่งตนเองได้ ส่งเสริมการท่องเที่ยวในชุมชน
๔. ประชาชนได้รับการดูแลสวัสดิการด้านต่างๆ ตามความเหมาะสมอย่างทั่วถึง
๕. มลภาวะและสิ่งแวดล้อมไม่เป็นพิษทำให้ชุมชนน่าอยู่อย่างสงบสุข
๖. การบริหารจัดการภาครัฐที่ดีและมีส่วนร่วมจากทุกภาคส่วน

๒.๖ กลยุทธ์

ยุทธศาสตร์ที่ ๑ ด้านบริหารจัดการบ้านเมืองที่ดี

๑. พัฒนาการมีส่วนร่วมของประชาชนในการพัฒนาท้องถิ่น
๒. พัฒนาโครงสร้างองค์กรให้ทันสมัย
๓. พัฒนาบุคลากรให้มีศักยภาพและประสิทธิภาพ
๔. พัฒนาระบบการบริหารจัดการองค์กร

ยุทธศาสตร์ที่ ๒ ด้านโครงสร้างพื้นฐาน

๑. พัฒนาเส้นทางคมนาคมขนส่งให้ได้มาตรฐานและเชื่อมโยง
๒. พัฒนาด้านการสาธารณสุขปึกคัก
๓. พัฒนาการจัดระบบผังเมือง

ยุทธศาสตร์ที่ ๓ ด้านการส่งเสริมศาสนา ศิลปะ วัฒนธรรม จารีต ประเพณี และภูมิปัญญาท้องถิ่น

๑. ส่งเสริมกระบวนการเรียนรู้ การประยุกต์ใช้ปรัชญาเศรษฐกิจพอเพียง
๒. ส่งเสริมการผลิตและพัฒนาภาคการเกษตร
๓. ส่งเสริมการลงทุนในอุตสาหกรรมการแปรรูปผลผลิตทางการเกษตร
๔. พัฒนาและส่งเสริมอาชีพ การลงทุน การพาณิชย์กรรม

ยุทธศาสตร์ที่ ๔ ด้านการส่งเสริมคุณภาพชีวิต

๑. ส่งเสริมและพัฒนาการศึกษา
๒. ส่งเสริมและพัฒนาการศาสนาและศิลปวัฒนธรรม
๓. สร้างภูมิคุ้มกันทางสังคมให้แก่เยาวชนให้มีคุณธรรมจริยธรรม เอื้ออาทรต่อผู้อื่น

๔. การส่งเสริมการกีฬาและนันทนาการ
๕. ป้องกันและส่งเสริมสุขภาพอนามัยและสังคมสงเคราะห์
๖. การจัดระเบียบชุมชนและสังคม

ยุทธศาสตร์ที่ ๕ ด้านการพัฒนาการท่องเที่ยว ทรัพยากรธรรมชาติและสิ่งแวดล้อม

๑. พัฒนา ปรับปรุง แหล่งท่องเที่ยว
๒. ส่งเสริมสนับสนุนกิจกรรมด้านท่องเที่ยว
๓. พัฒนายกระดับมาตรฐานการบริการ และความปลอดภัย
๔. ส่งเสริมบำบัดฟื้นฟูและสร้างเครือข่ายการมีส่วนร่วมในการอนุรักษ์ทรัพยากรธรรมชาติ
๖. พัฒนาสภาพแวดล้อมของชุมชน
๗. การส่งเสริม การศึกษา วิจัยเชิงปฏิบัติการด้าน ทรัพยากรธรรมชาติและสิ่งแวดล้อม

ยุทธศาสตร์ที่ ๖ ด้านการพัฒนาบริการสาธารณะเข้าสู่ประชาคมอาเซียน

๑. พัฒนาศักยภาพการบริการสาธารณะสู่ประชาคมอาเซียน
๒. พัฒนาและเพิ่มประสิทธิภาพการบริการสาธารณะ และส่งเสริมการประชาสัมพันธ์

๒.๗ จุดยืนทางยุทธศาสตร์

ด้วยองค์การบริหารส่วนตำบลท่าข้าม ได้จัดทำแผนยุทธศาสตร์การพัฒนา สำหรับเตรียมการสำหรับพัฒนาในอนาคต โดยได้ดำเนินการจัดทำให้สอดคล้องกับแผนพัฒนาอำเภอ แผนพัฒนาจังหวัด แผนพัฒนาภูมิภาค แผนพัฒนาชาติทั้งในด้านเนื้อหาสาระ กระบวนการ ขั้นตอน และระยะเวลาในการดำเนินการ ตลอดจนแนวทางการพัฒนาที่กำหนดไว้ให้สำเร็จลุล่วงตามวัตถุประสงค์ โดยอาศัยจุดยืนทางยุทธศาสตร์ ดังนี้

๑. บริหารจัดการองค์การปกครองส่วนท้องถิ่นตามหลักธรรมาภิบาล
๒. จัดให้มีการก่อสร้าง ปรับปรุง บำรุงรักษา วางผังเมืองและสาธารณูปโภค ที่มีประสิทธิภาพ ได้มาตรฐาน
๓. ส่งเสริมศาสนา ศิลปะ วัฒนธรรม จารีต ประเพณี และภูมิปัญญาท้องถิ่น
๔. ส่งเสริมและพัฒนาการศึกษา และคุณภาพชีวิต
๕. ส่งเสริมการบริหารจัดการทรัพยากรธรรมชาติและ สิ่งแวดล้อม
๖. ส่งเสริมการเตรียมความพร้อมเข้าสู่ประชาคมอาเซียนและเปิดโอกาสให้ประชาชนมีส่วนร่วม

๒.๘ ความเชื่อมโยงของยุทธศาสตร์ในภาพรวม

ความเชื่อมโยงของยุทธศาสตร์ในภาพรวมเป็นไปในทิศทางเดียวกันกับยุทธศาสตร์ชาติ 20 ปี แผนพัฒนาเศรษฐกิจและสังคมแห่งชาติ ฉบับที่ 12 แผนพัฒนาจังหวัด และแผนพัฒนาขององค์การปกครองส่วนท้องถิ่น

๓. การวิเคราะห์เพื่อพัฒนาท้องถิ่น

๓.๑ การวิเคราะห์กรอบการจัดทำยุทธศาสตร์ขององค์การปกครองส่วนท้องถิ่น

(ใช้การวิเคราะห์ SWOT Analysis/Demand (Demand Analysis)/Global Demand) และTrend ปัจจัยและสถานการณ์การเปลี่ยนแปลงที่มีผลต่อการพัฒนา อย่างน้อยต้องประกอบด้วย การวิเคราะห์ศักยภาพ ด้านเศรษฐกิจ ด้านสังคม ด้านทรัพยากรธรรมชาติและสิ่งแวดล้อม)

ปัจจัยและสถานการณ์การเปลี่ยนแปลงที่มีผลต่อการพัฒนา

๑. ด้านการบริหารจัดการบ้านเมืองที่ดี

ข้อบ่งชี้และปริมาณของปัญหา

- เครื่องมือเครื่องใช้ในการปฏิบัติราชการ เพื่อรองรับความเจริญเติบโตขององค์กร อำนาจความสะดวกแก่ประชาชนยังไม่เพียงพอ

- บุคลากรยังขาดความรู้ความเข้าใจในระเบียบข้อกฎหมายต่างๆ ในการปฏิบัติราชการ ทำให้ประสิทธิภาพในการปฏิบัติราชการลดลง

พื้นที่เป้าหมาย/กลุ่มเป้าหมาย

พื้นที่ในเขตองค์การบริหารส่วนตำบลท่าข้าม

การคาดการณ์แนวโน้มในอนาคต

- องค์การบริหารส่วนตำบลท่าข้าม มีวิสัยทัศน์ในการปฏิบัติงานอย่างเพียงพอ และมีความทันสมัยทางเทคโนโลยี สามารถให้บริการประชาชนด้วยความรวดเร็วและมีประสิทธิภาพสูงสุด

- บุคลากรเพิ่มประสิทธิภาพตนเองปรับเปลี่ยนการปฏิบัติราชการให้มีประสิทธิภาพมากยิ่งขึ้น ยึดหลักธรรมาภิบาล ในการปฏิบัติราชการ

๒. ด้านโครงสร้างพื้นฐาน

ข้อบ่งชี้และปริมาณของปัญหา

- ถนนไม่ได้มาตรฐาน เมื่อมีการบรรทุกของหนักหรือเกิดน้ำท่วม ถนนจะเป็นหลุมเป็นบ่อทำให้การสัญจรไปมาไม่สะดวก

- พื้นที่ในเขตองค์การบริหารส่วนตำบลท่าข้ามบางพื้นที่เป็นที่ราบลุ่ม ช่วงฤดูฝนจะเกิดน้ำท่วม

- ระบบไฟฟ้า บริเวณทางสัญจรบางแห่งไม่มีไฟฟ้าสาธารณะ หรือมีแต่เกิดการชำรุดทำให้อันตรายต่อชีวิตและทรัพย์สินของราษฎรผู้ใช้เส้นทาง

- ระบบประปา ยังไม่ครอบคลุมในทุกพื้นที่ น้ำประปายังมีความสะอาดไม่เพียงพอสำหรับการอุปโภคบริโภค

พื้นที่เป้าหมาย/กลุ่มเป้าหมาย

พื้นที่ในเขตองค์การบริหารส่วนตำบลท่าข้ามและพื้นที่ใกล้เคียงจากการเชื่อมโยงเส้นทางคมนาคม

การคาดการณ์แนวโน้มในอนาคต

- ถนนทุกสายในเขตองค์การบริหารส่วนตำบลท่าข้าม ได้รับการก่อสร้างยกระดับถนน ขยายท่อระบายน้ำเพื่อให้น้ำไหลสะดวกป้องกันปัญหาน้ำท่วม สามารถดำเนินการก่อสร้างถนน คสล หรือลาดยาง

ได้ทุกสาย ซึ่งจะทำให้ไม่ต้องทำโครงการซ่อมแซมถนนลูกรัง หินคลุก ให้สิ้นเปลืองงบประมาณหรือซ้ำซ้อนกับหน่วยงานอื่นอีกและมีการขยายถนนบางสายเพื่อรองรับการเจริญเติบโตของชุมชน

- ประสานหน่วยงานที่รับผิดชอบ คือ การไฟฟ้าส่วนภูมิภาคในการดูแลให้ความช่วยเหลือโดยของงบประมาณจากไฟฟ้าให้การสนับสนุนในการซ่อมแซม ขยายเขตจำหน่ายไฟฟ้าให้ทั่วถึง
- ขอให้หน่วยงานในสังกัดกรมทรัพยากรน้ำและสำนักงานทรัพยากรน้ำบาดาลช่วยเหลือในการตรวจสอบคุณภาพน้ำประปาทุกแห่งในเขตพื้นที่ และขยายเขตประปาให้ราษฎรมีน้ำประปาใช้ครอบคลุมทุกพื้นที่

๓. ด้านการส่งเสริมศาสนา ศิลปะ วัฒนธรรม จารีต ประเพณี และภูมิปัญญาท้องถิ่น

ขอบข่ายและปริมาณของปัญหา

- ปัญหาด้านการจัดเรียนการสอนไม่เอื้ออำนวยต่อการพัฒนาคุณภาพการศึกษาของผู้เรียนเท่าที่ควร
- สถานที่ในการออกกำลังกาย เช่น ลานกีฬา อุปกรณ์กีฬาแต่ละชนิด มีไม่เพียงพอต่อความต้องการของประชาชนในพื้นที่
- ศิลปะ วัฒนธรรม จารีตประเพณี และภูมิปัญญาท้องถิ่นขาดการสืบสาน ส่งเสริม อนุรักษ์

พื้นที่เป้าหมาย/กลุ่มเป้าหมาย

ประชาชนทั้งหมดในเขตพื้นที่องค์การบริหารส่วนตำบลท่าข้าม

การคาดการณ์แนวโน้มในอนาคต

- จัดกิจกรรม/โครงการต่าง ๆ ที่ให้เด็กและเยาวชนและประชาชนโดยทั่วไปได้ใช้เวลาว่างให้เกิดประโยชน์ ห่างไกลยาเสพติด เช่น การส่งเสริมด้านนันทนาการ การจัดกิจกรรมนันทนาการต่าง ๆ อย่างต่อเนื่อง
- ก่อสร้างสถานที่ออกกำลังกาย ลานกีฬาให้ครอบคลุมทุกพื้นที่ในเขตเทศบาล
- การจัดเรียนการสอนขององค์การบริหารส่วนตำบลท่าข้ามได้รับการพัฒนาระบบการศึกษาให้มีความพร้อม มีคุณภาพในทุกๆ ด้าน
- ประเพณีท้องถิ่นมีการปฏิบัติสืบทอดต่อ ๆ กันจนถึงรุ่นลูกรุ่นหลาน

๔. ด้านการส่งเสริมคุณภาพชีวิต

ขอบข่ายและปริมาณของปัญหา

- ประชาชนขาดความรู้ความเข้าใจในด้านสาธารณสุข และการดูแลตัวเองและครอบครัวให้ห่างไกลจากโรคภัยต่าง ๆ

พื้นที่เป้าหมาย/กลุ่มเป้าหมาย

- ประชาชนทั้งหมดในเขตองค์การบริหารส่วนตำบลท่าข้าม

การคาดการณ์แนวโน้มในอนาคต

- ประชาชนมีมีสุขภาพพลานามัยที่แข็งแรง ปราศจากโรคภัยต่าง ๆ
- ประสานกับหน่วยงานด้านสาธารณสุข เพื่อจัดกิจกรรมให้ความรู้แก่ประชาชนในด้านสาธารณสุข และการดูแลสุขภาพของตนเองและครอบครัวให้ห่างไกลจากโรคภัยต่าง ๆ อย่างต่อเนื่อง

๕. ด้านทรัพยากรธรรมชาติและสิ่งแวดล้อม

ขอบข่ายและปริมาณของปัญหา

- ขาดการใช้ประโยชน์จากทรัพยากรธรรมชาติอย่างรู้คุณค่าและให้เกิดประโยชน์สูงสุด
- ประชาชนยังขาดความตระหนักถึงความสำคัญของทรัพยากรธรรมชาติและสิ่งแวดล้อม

พื้นที่เป้าหมาย/กลุ่มเป้าหมาย

- ประชาชนทั้งหมดในเขตองค์การบริหารส่วนตำบลท่าข้าม

การคาดการณ์แนวโน้มในอนาคต

- ส่งเสริมให้ประชาชนอนุรักษ์ พื้นที่ ทรัพยากรธรรมชาติและสิ่งแวดล้อม โดยจัดให้มีการอบรมและร่วมกิจกรรมการอนุรักษ์ทรัพยากรธรรมชาติและสิ่งแวดล้อม เพิ่มพื้นที่ป่าสีเขียว ลดปัญหาทางสิ่งแวดล้อม

๖. ด้านการพัฒนาบริการสาธารณะเข้าสู่ประชาคมอาเซียน

ขอบข่ายและปริมาณของปัญหา

- ประชาชนขาดความรู้เกี่ยวกับประชาคมเศรษฐกิจอาเซียน

พื้นที่เป้าหมาย/กลุ่มเป้าหมาย

- ประชาชนทั้งหมดในเขตองค์การบริหารส่วนตำบลท่าข้าม

การคาดการณ์แนวโน้มในอนาคต

- ส่งเสริมให้ความรู้เกี่ยวกับประชาคมเศรษฐกิจอาเซียน

๓.๒ การประเมินสถานการณ์สภาพแวดล้อมภายนอกที่เกี่ยวข้อง

องค์การบริหารส่วนตำบลท่าข้ามได้วางแนวคิดในการพัฒนาองค์กร โดยการจัดทำแผนพัฒนาท้องถิ่นสี่ปี (พ.ศ.๒๕๖๑-๒๕๖๔) โดยนำนโยบายของผู้บริหารองค์การบริหารส่วนตำบลท่าข้าม และสถานการณ์ปัจจุบัน แนวโน้มและทิศทางการพัฒนาในอนาคต รวมทั้งข้อเสนอแนะในการประชุมประชาคมนำมาวิเคราะห์ศักยภาพเพื่อประเมินสถานการณ์ โดยใช้เทคนิค SWOT Analysis จากผลการศึกษาวิเคราะห์จุดแข็ง จุดอ่อน โอกาส และอุปสรรค ขององค์การบริหารส่วนตำบลท่าข้าม พอสรุปได้ดังนี้

จุดแข็ง (Strength:S)

- ๑) ผู้บริหารและฝ่ายนิติบัญญัติ มาจากการเลือกตั้งโดยตรงจากประชาชน จึงทำให้เข้าใจปัญหาความเดือดร้อน และความต้องการของประชาชนอย่างแท้จริง
- ๒) มีแผนพัฒนาท้องถิ่นที่ชัดเจน มีการบูรณาการจัดทำแผน การทำงานร่วมกับหน่วยงานหรือส่วนราชการอื่นที่เกี่ยวข้อง เพื่อเป็นกรอบในการจัดทำงบประมาณรายจ่ายประจำปี

- ๓) สภาพของพื้นดิน มีคุณภาพค่อนข้างสมบูรณ์เหมาะกับการทำเกษตรกรรม
- ๔) องค์การบริหารส่วนตำบลท่าข้าม มีระบบสื่อสารและระบบสารสนเทศที่ใช้ในการปฏิบัติงานได้มีประสิทธิภาพ
- ๕) องค์การบริหารส่วนตำบลท่าข้าม มีโครงสร้างการบริหารงานที่ชัดเจน จัดกรอบอัตรากำลังได้ตามภารกิจ อำนาจหน้าที่ จึงทำให้มีความคล่องตัวในการบริหารจัดการ
- ๖) องค์การบริหารส่วนตำบลท่าข้ามเป็นองค์กรปกครองส่วนท้องถิ่นที่มีประสิทธิภาพในการใช้จ่ายงบประมาณ เนื่องจากมีอิสระในการจัดเก็บรายได้และบริหารการใช้จ่ายงบประมาณได้เอง

จุดอ่อน (Weakness: W)

- ๑) การมีส่วนร่วมของประชาชนในการจัดทำแผนยังไม่ตระหนักในสิทธิในการแสดงความคิดเห็น
- ๒) งบประมาณยังไม่เพียงพอ ที่จะตอบสนองต่อความต้องการของประชาชน เช่น โครงการขนาดใหญ่ต้องใช้งบประมาณสูง องค์การบริหารส่วนตำบลท่าข้ามไม่สามารถดำเนินการได้เอง
- ๓) ประชาชนขาดความตระหนักในการดูแลบำรุงรักษาสิ่งแวดล้อมและทรัพยากรธรรมชาติ
- ๔) มีข้อจำกัดด้านบุคลากรและงบประมาณ
- ๕) ปัญหาเสพติดที่ยังมีแพร่ระบาดอยู่บ้างในพื้นที่
- ๖) ประชาชนยังมีระบบความคิด หรือการประกอบอาชีพแบบเดิมๆ เช่น การปลูกพืชเชิงเดี่ยว

โอกาส (Opportunities : O)

- ๑) แนวโน้มของรายได้ที่ได้รับจัดสรรมากขึ้นตามลำดับแผนกระจายอำนาจและการจัดเก็บรายได้เอง
- ๒) ลักษณะภูมิศาสตร์ที่มีฝนตกชุกเกือบตลอดปี จะเอื้อประโยชน์ต่อการทำการเกษตรกรรมของประชาชน
- ๓) ความก้าวหน้าด้านเทคโนโลยีสารสนเทศ ทำให้มีความสะดวก คล่องตัว สามารถสร้างช่องทางในการสื่อสารข้อมูลกับประชาชนได้รวดเร็วขึ้น
- ๔) มีสถานศึกษาอยู่ในพื้นที่ จำนวนหลายแห่ง ซึ่งมีความพร้อมมีศักยภาพในการจัดการศึกษาอย่างทั่วถึง

อุปสรรค (Threat : T)

- ๑) ภาคการเกษตรกรรมมีปัญหาผลผลิตทางการเกษตรมีราคาตกต่ำ
- ๒) ความไม่มั่นคงทางการเมืองระดับประเทศมีผลต่อการจัดสรรงบประมาณของเทศบาลทำให้เกิดความล่าช้าไม่เป็นไปตามแผนและระยะเวลาที่วางไว้
- ๓) ประชาชนขาดความรู้เกี่ยวกับประชาคมเศรษฐกิจอาเซียน
- ๔) การเปลี่ยนแปลงของธรรมชาติ ก่อให้เกิด ภัยธรรมชาติซึ่งส่งผลกระทบต่อประชาชนไม่มากนักน้อยสภาวะการณ์ทางเศรษฐกิจที่เปลี่ยนแปลง

๓.๓ ความเชื่อมโยงยุทธศาสตร์การพัฒนาจังหวัดกับยุทธศาสตร์การพัฒนาขององค์กรปกครองส่วนท้องถิ่น

โครงสร้างความเชื่อมโยงแผนยุทธศาสตร์การพัฒนา อบต.ท่าข้าม พ.ศ.๒๕๖๑ - ๒๕๖๔

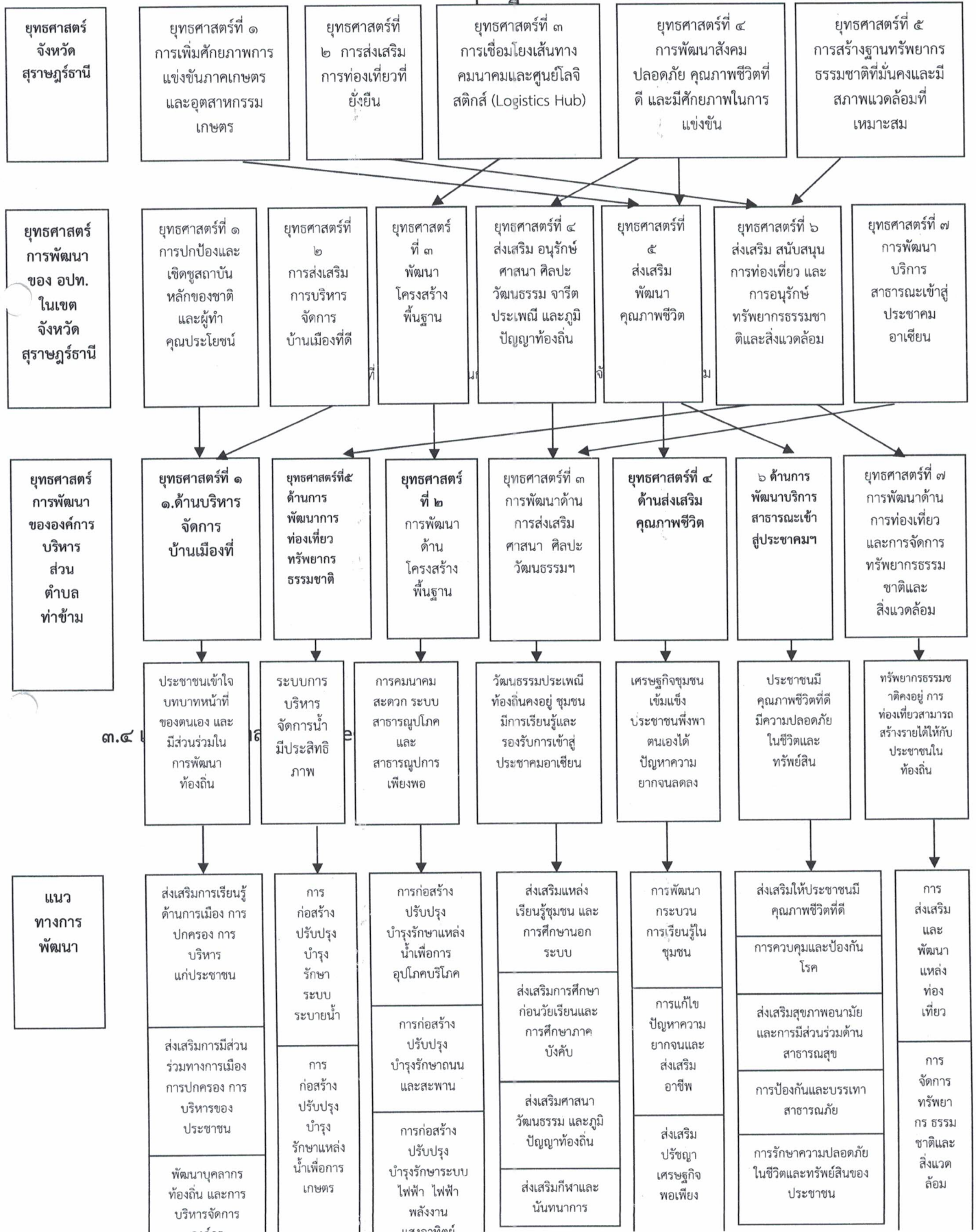

ประธาน มีผู้ใดจะอภิปรายหรือไม่
ที่ประชุม -ไม่มี-
ประธาน หากไม่มีขอมติที่ประชุมรับรองแผนพัฒนาท้องถิ่น (พ.ศ. ๒๕๖๑ - ๒๕๖๕)
ที่ประชุม มีมติรับรอง ๑๑ เสียง (ประธานสภางดออกเสียง)
ฯลฯ

พักการประชุม (๑๒.๐๐ น - ๑๓.๐๐ น)

ระเบียบวาระที่ ๔ ขออนุมัติโอนงบประมาณรายจ่ายในหมวดครุภัณฑ์ ที่ดินและสิ่งก่อสร้าง
ที่ทำให้ลักษณะ ปริมาณ คุณภาพเปลี่ยนหรือโอนไปตั้งเป็นรายการใหม่
ตามระเบียบ กระทรวงมหาดไทย ว่าด้วยวิธีการงบประมาณขององค์กร
ปกครองส่วนท้องถิ่น (ฉบับที่ ๓) พ.ศ. ๒๕๔๓ข้อ ๒๙

ประธาน ขอให้ผู้บริหารชี้แจง
ที่ประชุม นายก อบต.ท่าข้าม ได้ขออนุญาตสภาให้ จนท งบประมาณชี้แจงดังนี้
รายการที่ ๑

โอนลด แผนงานงบกลาง งานงบกลาง งบกลาง หมวดงบกลาง
ประเภทสำรองจ่าย งบประมาณก่อนโอน ๓๙๓,๑๖๑.- บาท จำนวนเงินที่โอน
๙๕,๗๐๐.- บาท งบประมาณหลังโอน ๒๙๗,๔๖๑.-บาท

โอนเพิ่ม แผนงานเคหะและชุมชน งานบริหารทั่วไปเกี่ยวกับเคหะและ
ชุมชน งบลงทุน หมวดค่าที่ดินและสิ่งก่อสร้าง รายการโครงการซ่อมแซมไหล่ทาง
ถนน คสล. สายบ้านนาศรีสงคราม หมู่ที่ ๔ ตำบลท่าข้าม อำเภอพุนพิน จังหวัด
สุราษฎร์ธานี งบประมาณก่อนโอน ๐.๐๐ บาท จำนวนเงินที่โอน ๙๕,๗๐๐.- บาท
งบประมาณหลังโอน ๙๕,๗๐๐.- บาท เหตุผล/คำชี้แจงการโอนงบประมาณ
รายจ่าย โอนตั้งจ่ายรายการใหม่ เพื่อจ่ายเป็นค่าซ่อมแซมไหล่ทางถนน คสล. สาย
บ้านนาศรีสงคราม หมู่ที่ ๔ ตำบลท่าข้าม อำเภอพุนพิน จังหวัดสุราษฎร์ธานี
โดยมีรายละเอียด ดังนี้

- ปรับพื้นที่บริเวณไหล่ทาง ขนาดกว้าง ๐.๑๕ - ๐.๔๐ เมตร ยาว ๓๔๒.๐๐ เมตร
- เทคอนกรีตไหล่ทาง กว้าง ๐.๑๕ - ๐.๔๐ เมตร ยาว ๓๔๒.๐๐ เมตร หน้า ๐.๑๕ เมตร
- พร้อมวางบ่อพัก คสล. จำนวน ๑ ลูก รายละเอียดตามแบบแปลนที่ อบต.ท่าข้าม กำหนด

เป็นไปตามระเบียบกระทรวงมหาดไทย ว่าด้วยวิธีการงบประมาณขององค์กร
ปกครองส่วนท้องถิ่น พ.ศ.๒๕๔๑ แก้ไขเพิ่มเติม (ฉบับที่ ๒ และ ๓) พ.ศ.๒๕๔๓
หมวด ๔ การโอนและแก้ไขเปลี่ยนแปลงงบประมาณ ข้อ ๒๗ การโอนเงิน

งบประมาณรายจ่ายในหมวดค่าครุภัณฑ์ ที่ดินและสิ่งก่อสร้าง ที่ทำให้ลักษณะ ปริมาณ คุณภาพเปลี่ยน หรือโอนไปตั้งจ่ายเป็นรายการใหม่ ให้เป็นอำนาจอนุมัติ ของสภาท้องถิ่น เป็นไปตามแผนพัฒนาขององค์กรปกครองส่วนท้องถิ่น ๔ ปี (พ.ศ. ๒๕๖๑ถึง ๒๕๖๔)เพิ่มเติม ครั้งที่ ๓/๒๕๖๒ หน้า ๔ ข้อ ๒ ลำดับที่ ๒

- ประธาน ขอความเห็นชอบสมาชิก สภา อนุมัติโอนงบประมาณรายจ่ายในหมวดครุภัณฑ์ ที่ดินและสิ่งก่อสร้างที่ทำให้ ลักษณะ ปริมาณ คุณภาพเปลี่ยนหรือโอนไปตั้งเป็น รายการใหม่ ตามระเบียบ กระทรวงมหาดไทย ว่าด้วยวิธีการงบประมาณของ องค์กรปกครองส่วนท้องถิ่น (ฉบับที่ ๓) พ.ศ.๒๕๔๓ข้อ ๒๙
- ที่ประชุม มีมติเห็นชอบเป็นเอกฉันท์ (จำนวน ๑๑ เสียง ประธานสภางดออกเสียง)
- ระเบียบวาระที่ ๕ พิจารณาให้ความเห็นชอบการขออนุญาตดูศพในลำน้ำ นายวิทยา ธิมาบุตร แม่น้ำตาปี ม.๗
- ประธาน ด้วย นายวิทยา ธิมาบุตร ได้ขอใบอนุญาตดูศพในที่ดินของรัฐ “แม่น้ำตาปี” ท้องที่หมู่ ๗ ต.ท่าข้าม ซึ่งทางสำนักงานที่ดินจังหวัดสุราษฎร์ธานี สาขาพุนพิน ได้แจ้งให้ ผู้แทนขององค์การบริหารส่วนตำบลท่าข้ามออกไปร่วม ชั้นสูตรสอบสวนบริเวณที่ดินในวันที่ ๒๑ กุมภาพันธ์ ๒๕๖๒ แล้วนั้น เพื่อ ประกอบการพิจารณาของอนุกรรมการดูศพประจำจังหวัด จึงขอมติผลการ ประชุมของ สภา อบต.ท่าข้าม ขอให้ผู้บริหารรายงาน
- ที่ประชุม นายประดิษฐ์ ทองจันทร์ นายก อบต.ท่าข้าม ได้รายงานที่ประชุมให้ทราบจาก หนังสือดังกล่าวได้มอบหมายให้ นายนฤชา แจ่มแจ้ง รองนายก อบต.ท่าข้าม ไป ร่วมออกไประร่วมชั้นสูตรสอบสวนบริเวณที่ดินในวันที่ ๒๑ กุมภาพันธ์ ๒๕๖๒ แล้วนั้น เพื่อประกอบการพิจารณาของอนุกรรมการดูศพประจำจังหวัด จึง ขอให้ สภา อบต.ท่าข้ามตั้งกรรมการเข้าไปตรวจสอบข้อเท็จจริง
- ประธาน ขอให้ที่ประชุมเสนอรายชื่อกรรมการ
- ที่ประชุม โดยนายประเสริฐศักดิ์ ยี่ไถ่ ส.อบต.หมู่ ๖ เสนอ นายนฤชา แจ่มแจ้ง รองนายก อบต.เป็นประธานตรวจสอบข้อเท็จจริง และสมาชิก อบต.หมู่ที่ ๓ จำนวน ๒ คน สมาชิก อบต.หมู่ที่ ๖ จำนวน ๒ คน สมาชิก อบต.หมู่ที่ ๗ จำนวน ๒ คน รวม ทั้งหมด ๗ คน มีสมาชิกรับรองถูกต้อง
- ประธาน มีผู้ใดเสนอเป็นอย่างอื่นหรือไม่ ถ้าไม่มีขอความเห็นชอบต่อสภาด้วย
- ที่ประชุม มีมติเห็นชอบเป็นเอกฉันท์ (จำนวน ๑๑ เสียง ประธานสภางดออกเสียง)
- ระเบียบวาระที่ ๖ ขอความเห็นชอบบันทึกข้อตกลงว่าด้วยความร่วมมือการบริหารจัดการของเสีย อันตรายจากชุมชนระหว่าง อบจ.กับ อปท ในจังหวัดสุราษฎร์ธานี
- ประธาน ขอเชิญผู้บริหารชี้แจง
- ที่ประชุม นายนฤชา แจ่มแจ้ง รอง นายก อบต.ได้รับอนุญาตจาก สภา ให้ชี้แจงแทนนายก อบต.แจ้งว่าได้ไปประชุมร่วมกับ อบจ. ในการกำจัดขยะซึ่งตามมาตรา ๗๓ องค์การ

บริหารส่วนตำบลอาจทำกิจการนอกเขตองค์การบริหารส่วนตำบลหรือร่วมกับสภาตำบล องค์การบริหารส่วนตำบล องค์การบริหารส่วนจังหวัด หรือหน่วยการบริหารราชการส่วนท้องถิ่นอื่น เพื่อกระทำกิจการร่วมกันได้ ทั้งนี้ เมื่อได้รับความยินยอมจากสภาตำบล องค์การบริหารส่วนตำบล องค์การบริหารส่วนจังหวัด หรือหน่วยการบริหารราชการส่วนท้องถิ่นที่เกี่ยวข้อง และกิจการนั้นเป็นกิจการที่จำเป็นต้องทำและเป็นการเกี่ยวเนื่องกับกิจการที่อยู่ในอำนาจหน้าที่ของตนด้วยเหตุดังกล่าวจึงต้องดำเนินการ

- ประธาน ขอความเห็นชอบสภาในการพิจารณาให้ความเห็นชอบ
- ที่ประชุม มีมติเห็นชอบเป็นเอกฉันท์ (จำนวน ๑๑ เสียง ประธานสภางดออกเสียง)
- ระเบียบวาระที่ ๗ เรื่องอื่นๆที่เกี่ยวกับอำนาจหน้าที่ของ สภา อบต. (แจ้งปรับลดโครงการก่อสร้างถนนคอนกรีตเสริมเหล็กสายบ้านนายพร ม ๕ ต.ท่าข้าม
- ประธาน ขอเชิญผู้เกี่ยวข้อง นางจงจิต เขจรเจิม ได้แจ้ง สภา อบต.เกี่ยวกับปัญหาแมลงวันรบกวนเนื่องจากการประกอบกิจการของ บริษัทสมใจฟาร์ม ซึ่งได้แจ้งให้ ทาง อบต.เข้าไปแก้ปัญหาด้วย และแจ้งว่าในการประชุมสภาสมัยวิสามัญที่ ๒ ครั้งที่ ๑/๒๕๖๑ วันที่ ๒๗ กันยายน ๒๕๖๑ เรื่องพิจารณาจ่ายขาดเงินสะสม ในระเบียบวาระที่ ๖ ซึ่งตนได้สอบถามว่าโครงการจ่ายขาดเงินสะสมโครงการปรับปรุงถนนสายบ้านควนศรีสงคราม – เทศบาลตำบลวัดประดู่ หมู่ที่ ๔จำนวน ๒,๐๕๘,๐๐๐.๐๐ บาท
- คำชี้แจง เพื่อจ่ายเป็นค่าปรับปรุงถนนลาดยาง (Over Lay) ช่วง กม. ๐+๗๐๐ – กม.๑+๙๐๐ ขนาดกว้าง ๕.๐๐ เมตร ยาว ๑,๒๐๐.๐๐ เมตร หนา ๐.๐๕ เมตร โดยมีรายละเอียด ดังนี้
- ผิวจราจร Asphalt Concrete (Over Lay) กว้าง ๕.๐๐ เมตร ยาว ๑,๒๐๐.๐๐ เมตร หนา ๐.๐๕ เมตร หรือมีพื้นที่ผิวจราจรไม่น้อยกว่า ๖,๐๐๐.๐๐ ตารางเมตร
 - ตีเส้นแบ่งช่องจราจรที่ตลอดแนว และติดตั้งเครื่องหมายจราจร ตามที่กำหนด
 - รายละเอียดตามแบบที่กำหนด พร้อมติดตั้งป้ายประชาสัมพันธ์โครงการ
- ปรากฏในแผนพัฒนาสี่ปี พ.ศ. ๒๕๖๑ – ๒๕๖๔ หน้า ข้อ ๓๖) ว่าใครเป็นผู้ดำเนินการเพราะสมาชิก อบต.ม.๔ ไม่ได้ขอ ในครั้งนั้นมีความเข้าใจคลาดเคลื่อนจึงขอเปลี่ยนเป็นโครงการดังกล่าวชาวบ้านมีความประสงค์ให้ก่อสร้างและ สมาชิก อบต. ม.๔ ทั้งสองคนเห็นชอบด้วย พร้อมขอส่งรายชื่อชาวบ้านที่มีความต้องการโครงการปรับปรุงถนนลาดยาง ช่วง กม. ๐+๗๐๐ – กม.๑+๙๐๐ ขนาดกว้าง ๕.๐๐ เมตร ยาว ๑,๒๐๐.๐๐ เมตร หนา ๐.๐๕ เมตร
- ที่ประชุม ทราบ
- ที่ประชุม นายก อบต.ท่าข้าม ได้ขออนุญาตสภาให้ กองช่างชี้แจงกรณีขอปรับลดสัญญาก่อสร้าง

ประธาน
ที่ประชุม

อนุญาตให้ กองช่างดำเนินการชี้แจง

กองช่างได้ชี้แจงดังต่อไปนี้เรื่องเดิม

๑.๑ ตามคำสั่ง อบต.ท่าข้าม ที่ ๑๖๖/๒๕๖๒ ลงวันที่ ๒๖ เมษายน ๒๕๖๒ และตามสัญญาจ้างเลขที่ ๗/๒๕๖๒ ลงวันที่ ๒๔ พฤษภาคม ๒๕๖๒ ได้ตกลงว่าจ้าง ห้างหุ้นส่วนจำกัด หนองขริการช่าง โครงการก่อสร้างถนนคอนกรีตเสริมเหล็กสายบ้านนพพร หมู่ที่ ๕ ตำบลท่าข้าม อำเภอพุนพิน จังหวัดสุราษฎร์ธานี กว้าง ๔ เมตร ยาว ๑๘๐ เมตร พร้อมหินคลุกไหล่ทางตลอดแนว (รายละเอียดตามแบบที่ อบต. กำหนด) ค่าจ้าง ๓๗๖,๐๐๐.๐๐ บาท (-สามแสนเจ็ดหมื่นหกพันบาทถ้วน-)กำหนดงวดงาน ๑ งวด นั้น

๑.๒ บันทึกข้อความผู้ควบคุมงานจ้างซึ่งผู้รับจ้างได้ดำเนินการนำเครื่องจักรกลเข้ามายังบริเวณสถานที่พร้อมทำการเกลี่ยเรียบตามสายทางที่กำหนด

๒. ข้อเท็จจริง

๒.๑ ปรากฏว่าโครงการก่อสร้างถนนคอนกรีตเสริมเหล็กสายบ้านนพพร ดังกล่าวซ้อนทับกับสายทางของเทศบาลเมืองท่าข้าม เป็นระยะทาง ๙๘ เมตร ซึ่งผู้ควบคุมงานได้รายงานและสั่งหยุดงานชั่วคราวและรายงานคณะกรรมการตรวจการจ้างเพื่อดำเนินการแก้ไขต่อไป

๓. ข้อระเบียบ, ข้อกฎหมาย

ระเบียบกระทรวงการคลังว่าด้วยการจัดซื้อจัดจ้างและการบริหารพัสดุภาครัฐ พ.ศ. ๒๕๖๐ ข้อ ๑๗๖ คณะกรรมการตรวจรับพัสดุในงานจ้างก่อสร้าง มีหน้าที่ดังนี้ ข้อ (๔) นอกจากการดำเนินการตาม (๑) และ (๒) ในกรณีมีข้อสงสัยหรือมีกรณีที่เห็นว่า แบบรูปรายการละเอียดและข้อกำหนดในสัญญาหรือมีข้อตกลงมีข้อความคลาดเคลื่อนเล็กน้อย หรือไม่เป็นไปตามหลักวิชาการช่างให้มีอำนาจสั่งเปลี่ยนแปลงแก้ไขเพิ่มเติม หรือตัดทอนงานจ้างได้ตามที่ เห็นสมควร และตามหลักวิชาการช่าง เพื่อให้เป็นไปตามแบบรูปรายการละเอียด

ในกรณีที่คณะกรรมการตรวจรับพัสดุเห็นว่าผลงานที่ส่งมอบทั้งหมดหรืองวดใดก็ตามไม่เป็นไปตามแบบรูปรายการละเอียดและข้อกำหนดในสัญญาหรือข้อตกลง ให้รายงานหัวหน้าหน่วยงานของรัฐ ผ่านหัวหน้าเจ้าหน้าที่เพื่อทราบหรือสั่งการ แล้วแต่กรณี

๔ ข้อเสนอเพื่อพิจารณา

๔.๑ ควรตัดทอนปริมาณงาน จากเดิมระยะทาง ๑๘๐.๐ เมตร แก้ไขเป็นระยะทาง ๘๒.๐ เมตร พร้อมทั้งตัดลดค่าจ้างงานซึ่งเดิมจำนวน ๓๗๖,๐๐๐.๐- บาท เป็นค่าจ้างงานเป็นเงิน ๑๗๒,๐๐๐.๐- บาท เพื่อแก้ไขให้ถูกต้องตามระเบียบกระทรวงการคลังว่าด้วยการจัดซื้อจัดจ้างและการบริหารพัสดุภาครัฐ พ.ศ.๒๕๖๐ และเพื่อไม่ให้ทางราชการต้องเสียประโยชน์ต่อไป

ที่ประชุม
ประธาน

ทราบ

มีผู้ใดประสงค์จะอภิปรายอีก

ที่ประชุม

ไม่มี

ประธาน

ถ้าไม่มีขอปิดการประชุมแต่เวลานี้

ปิดประชุม

เวลา ๑๓.๓๐น

(ลงชื่อ) จ.ส.ต. 

เลขานุการสภา/บันทึก

(ถาวร รอดระกำ)

(ลงชื่อ) 

คณะกรรมการตรวจรายงานการประชุม

(นางอรนุช เพชรจันทร์)

(ลงชื่อ) 

คณะกรรมการตรวจรายงานการประชุม

(นายทงศักดิ์ สละ)

(ลงชื่อ) 

คณะกรรมการตรวจรายงานการประชุม

(นายเชาวลิต ศรีโหมตสุข)

สภาองค์การบริหารส่วนตำบลท่าข้าม

รับรองรายงานการประชุมสภาสมัย 

สมัยที่  ครั้งที่  ประจำปี 

เมื่อวันที่  เดือน  -  พ.ศ. 

ลงชื่อ 

(นายบุญสงค์ แต่งสุข)

ประธานสภาองค์การบริหารส่วนตำบลท่าข้ามท่าข้าม

๖ ส.๑. ๖๒